

**РЕБАЛАНС ПРОГРАМА ПОСЛОВАЊА ПРЕДУЗЕЊА  
ЗА 2024. ГОДИНУ**

Пословно име: ЈАВНО ВОДОПРИВРЕДНО ПРЕДУЗЕЊЕ „БЕОГРАДВОДЕ“, БЕОГРАД

Седиште: СВЕТОЗАРА ЋОРОВИЋА 15, БЕОГРАД

Претежна делатност: ИЗГРАДЊА ХИДРОТЕХНИЧКИХ ОБЈЕКТА

Матични број: 07029110

ПИБ: 101518008

ЈББК: 81636

Надлежно министарство /надлежни орган јединице локалне самоуправе: ГРАД БЕОГРАД –  
ГРАДСКА УПРАВА ГРАДА БЕОГРАДА – СЕКРЕТАРИЈАТ ЗА ПРИВРЕДУ

в.д. директор

Михајло Јањић

Београд, септембар 2024.године

## С А Д Р Ж А Ј

<b>1. Делатност и законски оквир пословања предузећа.....</b>	<b>3</b>
1.1. Средњорочни план пословне стратегије.....	6
1.2. Дугорочни план пословне стратегије.....	14
1.3. Организациона структура предузећа.....	23
1.4. Организациона шема предузећа.....	24
<b>2. Анализа пословања у 2023. години.....</b>	<b>25</b>
2.1. Физички обим активности у 2023. години.....	25
2.2. Биланс стања за 2023. годину.....	41
2.3. Биланс успеха за 2023. годину.....	49
2.4. Извештај о токовима готовине 2023. година.....	53
<b>3. Физички обим активности за 2024. годину.....</b>	<b>56</b>
3.1. Извори финансирања за 2024. годину.....	56
3.2. Приказ планираних и реализованих индикатора пословања.....	73
3.3. Циљеви јавног предузећа са кључним индикаторима остварења циљева.....	76
3.4. Пословни ризици и план управљања ризицима.....	77
4.1. Пројектовани биланс стања за 2024. годину.....	78
4.2. Пројектовани биланс успеха за 2024. годину.....	85
4.3. Извештај о токовима готовине за 2024. годину.....	90
4.4. Субвенције и остали приходи из буџета .....	93
4.5. Ценовник за 2024. годину.....	94
4.6. Трошкови запослених.....	121
<b>5..План зарада и запошљавања у 2024. години.....</b>	<b>123</b>
5.1. Број запослених по секторима/организационим јединицама на дан 31.12.2023...123	
5.2.Квалификациона, старосна, полна структура и структура по времену у радном односу за 2024. годину.....	124
<b>5.2.Динамика запошљавања.....</b>	<b>125</b>
<b>6.3. Исплаћене зараде у 2023.години и план зарада за 2024.годину.....</b>	<b>126</b>
<b>6. Кредитна задуженост.....</b>	<b>133</b>
<b>7. Планирана финансијска средства за набавку добара, радова и услуга.....</b>	<b>134</b>
<b>8. План инвестиција.....</b>	<b>143</b>
<b>9. Средства за посебне намене.....</b>	<b>146</b>

## 1. ДЕЛАТНОСТ И ЗАКОНСКИ ОКВИР ПОСЛОВАЊА ПРЕДУЗЕЋА

Претежна делатност предузећа је 42.91 – изградња хидротехничких објеката.

У функцији обављања претежне делатности предузеће обавља и следеће делатности:

- 01.19 гајење осталих једногодишњих и двогодишњих биљака
- 01.61 услужне делатности у гајењу усева и засада
- 02.10 гајење шума и остале шумарске делатности
- 02.20 сеча дрвећа
- 02.40 услужне делатности у вези са шумарством
- 03.22 слатководне аквакултуре
- 08.11 експлоатација грађевинског и украсног камена, кречњака, гипса и креде
- 08.12 експлоатација шљунка, песка, глине и каолина
- 09.90 услужне делатности у вези са истраживањем и експлоатацијом осталих руда
- 16.10 резање и обрада дрвета
- 37.00 уклањање отпадних вода
- 38.11 сакупљање отпада који није опасан
- 38.12 сакупљање опасног отпада
- 38.21 третман и одлагање отпада који није опасан
- 38.22 третман и одлагање опасног отпада
- 38.31 демонтажа олупина
- 38.32 поновна употреба разврстаних материјала
- 39.00 санација, рекултивација и друге услуге у области управљања отпадом
- 41.10 разрада грађевинских пројеката
- 41.20 изградња стамбених и нестамбених зграда
- 42.13 изградња мостова и тунела
- 42.21 изградња цевовода
- 42.99 изградња осталих непоменутих грађевина
- 43.22 постављање водоводних, канализационих, грејних и климатизационих система
- 43.99 остали непоменути специфични грађевински радови
- 46.13 посредовање у продаји дрвне грађе и грађевинског материјала
- 46.90 неспецијализована трговина на велико
- 49.50 цевоводни транспорт
- 50.30 превоз путника унутрашњим пловним путевима
- 50.40 превоз терета унутрашњим пловним путевима
- 52.10 складиштење
- 52.22 услужне делатности у водном саобраћају
- 52.24 манипулација теретом
- 68.32 управљање некретнинама за накнаду
- 71.12 инжењерске делатности и техничко саветовање
- 77.39 изнајмљивање и лизинг осталих машина, опреме и материјалних добара
- 81.10 услуге одржавања објеката
- 81.30 услуге уређења и одржавања околине
- 82.99 остале услужне активности подршке пословању
- 93.29 остале забавне и рекреативне делатности

Предузеће обавља претежну делатност као делатност од општег интереса у смислу одредби Закона о јавним предузећима, те произилази да је носилац искључивог права за обављање тих делатности.

Предузеће за сопствене потребе обавља и друге делатности које су у функцији регистрованих делатности и које се уобичајено врше уз њих, ради употпуњавања послова из основне делатности.

**Законои, подзаконска и интерна акта, која Јавно водопривредно предузеће „Београдводе“, Београд примењује у свом пословању:**

- Закон о водама („Службени гласник РС“, бр. 30/10, 93/12, 101/16 и 95/18-др. Закон)
- Закон о јавним предузећима („Службени гласник РС“, бр. 15/16 и 88/19)
- Закон о главном граду („Службени гласник РС“, бр. 129/07, 83/14 - др. Закон, 101/16 – др. Закон, 37/19 и 111/21)
- Закон о буџетском систему („Службени гласник РС“, бр. 54/09, 73/10, 101/10, 101/11, 93/12, 62/13 и 63/13 - испр, 108/13, 142/14, 68/15 - др. Закон, 103/15, 99/16, 113/17, 95/18, 31/19, 72/19, 149/20 и 118/21)
- Закон о јавним набавкама („Службени гласник РС“, бр. 91/19)
- Закон о рачуноводству („Службени гласник РС“, број 73/19 и 44/21)
- Закон о ревизији („Службени гласник РС“, број 73/19)
- Закон о локалној самоуправи („Службени гласник РС“, бр. 129/07, 83/14 - др. Закон, 101/16 – др. Закон, 47/18 и 111/21)
- Закон о финансирању локалне самоуправе („Службени гласник РС“, бр. 62/06, 47/11, 93/12, 99/13 - усклађени дин. изн., 125/14 - усклађени дин. изн., 95/15 - усклађени дин.изн., 91/16 - усклађени дин.изн. 96/17, 89/18, 126/20, 99/21 и 124/22)
- Закон о комуналним делатностима („Службени гласник РС“, број 88/11, 46/14 – одлука УС, 104/16 и 95/18)
- Закон о јавној својини („Службени гласник РС“, бр. 72/11, 88/13, 105/14, 104/16 – др. Закон, 108/17, 113/17, 95/18 и 153/20)
- Закон о заштити животне средине („Службени гласник РС“, бр. 135/04, 36/09, 36/09 - др.закон, 72/09 - др.закон и 43/11 - одлука УС, 14/16, 76/18 и 95/18-др. закон )
- Закон о планирању и изградњи („Службени гласник РС“, бр. 72/09, 81/09 - испр., 64/10 - одлука УС, 24/11, 121/12, 42/13 - одлука УС, 50/13 - одлука УС, 98/13 - одлука УС, 132/14, 145/14, 65/17 – Одлука УС, 83/18, 31/19, 37/19, 9/20 и 52/21)
- Закон о општем управном поступку („Службени лист СРЈ“, бр. 33/97 и 31/01 и „Службени гласник РС“, број 18/16 и аутентично тумачење-95/18)
- Закон о експропријацији („Службени гласник РС“, број 53/95, „Службени лист СРЈ“, број 16/01 - одлука СУС и „Службени гласник РС“ бр. 20/09, 55/13 - одлука УС и 106/16 – аутентично тумачење)
- Закон о државном премеру и катастру („Службени гласник РС“, бр. 72/09, 18/10, 65/13 и 15/15 - одлука УС, 96/15, 113/17, 47/17– аутентично тумачење, 27/18, 41/18 и 9/20)
- Закон о парничном поступку („Службени гласник РС“, бр. 72/11, 49/13 - одлука УС, 74/13 - одлука УС, 55/14 и 15/15 – Одлука УС, 87/18 и 18/20)
- Закон о извршењу и обезбеђењу („Службени гласник РС“, бр. 106/15, 54/19 и 106/16 - аутентично тумачење, 113/17- аутентично тумачење и 9/20- аутентично тумачење)

- Закон о стечају („Службени гласник РС“, бр. 104/09, 99/11 - др. Закон и 71/12 - одлука УС, 83/14, 113/17, 44/18 и 95/18)
- Закон о слободном приступу информацијама од јавног значаја („Службени гласник РС“, бр. 120/04, 54/07, 104/09, 36/10 и 105/21)
- Закон о заштити података о личности („Службени гласник РС“, бр. 87/18)
- Закон о електронском фактурисању („Службени гласник РС“, бр. 44/21 и 129/21)
- Закон о архивској грађи и архивској делатности („Службени гласник РС“, бр. 6/20)
- Уредба о канцеларијском пословању органа државне управе („Службени гласник РС“, бр. 80/92, 45/2016 и 98/2016 и нова Уредба објављена у бр. 21/20 и 32/21)
- Уредба о јединственим техничко-технолошким захтевима и процедурама за чување и заштиту архивске грађе и документарног материјала у електронском облику („Службени гласник РС“, бр. 107/21 и 94/22)
- Уредба о начину и контроли обрачуна и исплате зарада у јавним предузећима („Службени гласник РС“, број 27/14)
- Правилник о садржини и обрасцу захтева за издавање водних аката и садржини мишљења у поступку издавања водних услова („Службени гласник РС“, бр. 72/17, 44/18 и 12/22)
- Наредба о утврђивању Оперативног плана за одбрану од поплава за 2022. годину („Службени гласник РС“, бр. 123/21)
- Правилник о обавезним елементима конкурсне документације у поступцима јавних набавки и начину доказивања испуњености услова
- Правилник о садржини акта којим се уређује поступак јавне набавке унутар наручиоца
- Правилник о именама и допунама Правилника о уређењу поступка јавне набавке у Јавном водопривредном предузећу „Београдводе“, Београд
- Правилник о садржини одлуке о спровођењу поступка јавне набавке од стране више наручилаца
- Правилник о форми плана јавних набавки и начину објављивања плана јавних набавки на порталу јавних набавки
- Правилник о форми и садржини захтева за мишљење о основаности примене преговарачког поступка
- Правилник о начину и програму стручног оспособљавања и начину полагања стручног испита за службеника за јавне набавке
- Правилник о рачуноводству и рачуноводственим политикама
- Правилник о поступању са расходованом имовином
- Правилник о коришћењу средстава за репрезентацију
- Правилник о потрошњи горива
- Правилник о поступању са пнеуматичима
- Правилник о употреби алата и ситног инвентара
- Правилник о донацијама
- Правилник о додели солидарне помоћи
- Правилник о организацији и спровођењу пописа имовине и обавеза и усклађивања књиговодственог стања са стварним стањем у ЈВП „Београдводе“, Београд
- Правилник о употреби телефона за службене потребе
- Правилник о условима и начину коришћења службених возила

- Правилник о безбедности информационо – комуникационог система ЈВП „Београдводе“, Београд
- Упутство о примени електронског печата
- Интерни план за спречавање корупције у јавним набавкама
- Правилник о увећању и умањењу зараде запослених у ЈВП Београдводе
- Правилник о начину и условима продаје дрвних сортимената из надлежности ЈВП Београдводе
- Правилник о поступању, начину и условима продаје опреме
- Правилник о коришћењу радне одеће и обуће у службене сврхе
- Правилник о поступку провере алкохолисаности и утицаја других средстава зависности запослених у ЈВП „Београдводе
- Правилник о начину евидентирања, класификовања, архивирања и чувања архивске грађе и документарног материјала
- Листа категорија архивске грађе и документарног материјала са роковима чувања
- Општи акт о начину евидентирања, заштите, и коришћења електронских докумената

### **1.1. Средњорочни план пословне стратегије и развоја предузећа Јавног водопривредног предузећа „Београдводе“ (2024. – 2028.)**

#### **Основни подаци о предузећу**

1. Јавно водопривредно предузеће „Београдводе“, Београд, ул. Светозара Ћоровића бр. 15 основано је од стране града Београда одлуком о организовању Јавног водопривредног предузећа „Београдводе“ Број: 3-10/08-С коју је донела Скупштина града Београда на седници одржаној дана 29. фебруара 2008. године, а која је објављена у „Службеном листу града Београда“, број 2/08 од 13.03.2008. године.
2. Предузеће обавља као претежну делатност 4291 - изградња хидротехничких објеката у области водопривреде као делатност од општег интереса.
3. Основни капитал предузећа износи 82.860.000,00 динара. Износ основног капитала уписан је у одговарајући регистар Агенције за привредне регистре и уплаћен је у целости.
4. Закони, подзаконска и интерна акта, које Јавно водопривредно предузеће „Београдводе“, Београд примењује у свом пословању су:

Закон о водама („Службени гласник РС“, бр. 30/10, 93/12, 101/16 и 95/18-др. Закон)

Закон о јавним предузећима („Службени гласник РС“, бр. 15/16 и 88/19)

Закон о главном граду („Службени гласник РС“, бр. 129/07, 83/14 - др. Закон, 101/16 – др. Закон, 37/19 и 111/21)

Закон о буџетском систему („Службени гласник РС“, бр. 54/09, 73/10, 101/10, 101/11, 93/12, 62/13 и 63/13 - испр, 108/13, 142/14, 68/15 - др. Закон, 103/15, 99/16, 113/17, 95/18, 31/19, 72/19, 149/20 и 118/21)

Закон о јавним набавкама („Службени гласник РС“, бр. 91/19)  
Закон о рачуноводству („Службени гласник РС“, број 73/19 и 44/21)  
Закон о ревизији („Службени гласник РС“, број 73/19)  
Закон о локалној самоуправи („Службени гласник РС“, бр. 129/07, 83/14 - др. Закон, 101/16 – др. Закон, 47/18 и 111/21)  
Закон о финансирању локалне самоуправе („Службени гласник РС“, бр. 62/06, 47/11, 93/12, 99/13 - усклађени дин. изн., 125/14 - усклађени дин. изн., 95/15 - усклађени дин.изн., 91/16 - усклађени дин.изн. 96/17, 89/18, 126/20, 99/21 и 124/22)  
Закон о комуналним делатностима („Службени гласник РС“, број 88/11, 46/14 – одлука УС, 104/16 и 95/18)  
Закон о јавној својини („Службени гласник РС“, бр. 72/11, 88/13, 105/14, 104/16 – др. Закон, 108/17, 113/17, 95/18 и 153/20)  
Закон о заштити животне средине („Службени гласник РС“, бр. 135/04, 36/09, 36/09 - др.закон, 72/09 - др.закон и 43/11 - одлука УС, 14/16, 76/18 и 95/18-др. закон )  
Закон о планирању и изградњи („Службени гласник РС“, бр. 72/09, 81/09 - испр., 64/10 - одлука УС, 24/11, 121/12, 42/13 - одлука УС, 50/13 - одлука УС, 98/13 - одлука УС, 132/14, 145/14, 65/17 – Одлука УС, 83/18, 31/19, 37/19, 9/20 и 52/21)  
Закон о општем управном поступку („Службени лист СРЈ“, бр. 33/97 и 31/01 и „Службени гласник РС“, број 18/16 и аутентично тумачење-95/18)  
Закон о експропријацији („Службени гласник РС“, број 53/95, „Службени лист СРЈ“, број 16/01 - одлука СУС и „Службени гласник РС“ бр. 20/09, 55/13 - одлука УС и 106/16 – аутентично тумачење)  
Закон о државном премеру и катастру („Службени гласник РС“, бр. 72/09, 18/10, 65/13 и 15/15 - одлука УС, 96/15, 113/17, 47/17– аутентично тумачење, 27/18, 41/18 и 9/20)  
Закон о парничном поступку („Службени гласник РС“, бр. 72/11, 49/13 - одлука УС, 74/13 - одлука УС, 55/14 и 15/15 – Одлука УС, 87/18 и 18/20)  
Закон о извршењу и обезбеђењу („Службени гласник РС“, бр. 106/15, 54/19 и 106/16 - аутентично тумачење, 113/17- аутентично тумачење и 9/20- аутентично тумачење)  
Закон о стечају („Службени гласник РС“, бр. 104/09, 99/11 - др. Закон и 71/12 - одлука УС, 83/14, 113/17, 44/18 и 95/18)  
Закон о слободном приступу информацијама од јавног значаја („Службени гласник РС“, бр. 120/04, 54/07, 104/09, 36/10 и 105/21)  
Закон о заштити података о личности („Службени гласник РС“, бр. 87/18)  
Закон о електронском фактурисању („Службени гласник РС“, бр. 44/21 и 129/21)  
Закон о архивској грађи и архивској делатности („Службени гласник РС“,бр. 6/20)  
Уредба о канцеларијском пословању органа државне управе („Службени гласник РС“, бр. 80/92, 45/2016 и 98/2016 и нова Уредба објављена у бр. 21/20 и 32/21)  
Уредба о јединственим техничко-технолошким захтевима и процедурама за чување и заштиту архивске грађе и документарног материјала у електронском облику („Службени гласник РС“, бр. 107/21 и 94/22)  
Уредба о начину и контроли обрачуна и исплате зарада у јавним предузећима („Службени гласник РС“, број 27/14)  
Правилник о садржини и обрасцу захтева за издавање водних аката и садржини мишљења у поступку издавања водних услова („Службени гласник РС“, бр. 72/17, 44/18 и 12/22)  
Наредба о утврђивању Оперативног плана за одбрану од поплава за 2022. годину

(„Службени гласник РС“, бр. 123/21)

Правилник о обавезним елементима конкурсне документације у поступцима јавних набавки и начину доказивања испуњености услова

Правилник о садржини акта којим се уређује поступак јавне набавке унутар наручиоца

Правилник о именама и допунама Правилника о уређењу поступка јавне набавке у

Јавном водопривредном предузећу „Београдводе“, Београд

Правилник о садржини одлуке о спровођењу поступка јавне набавке од стране више наручилаца

Правилник о форми плана јавних набавки и начину објављивања плана јавних набавки на порталу јавних набавки

Правилник о форми и садржини захтева за мишљење о основаности примене преговарачког поступка

Правилник о начину и програму стручног оспособљавања и начину полагања стручног испита за службеника за јавне набавке

Правилник о рачуноводству и рачуноводственим политикама

Правилник о поступању са расходованом имовином

Правилник о коришћењу средстава за репрезентацију

Правилник о потрошњи горива

Правилник о поступању са пнеуматичима

Правилник о употреби алата и ситног инвентара

Правилник о донацијама

Правилник о додели солидарне помоћи

Правилник о организацији и спровођењу пописа имовине и обавеза и усклађивања књиговодственог стања са стварним стањем у ЈВП „Београдводе“, Београд

Правилник о употреби телефона за службене потребе

Правилник о условима и начину коришћења службених возила

Правилник о безбедности информационо – комуникационог система ЈВП

„Београдводе“, Београд

Упутство о примени електронског печата

Интерни план за спречавање корупције у јавним набавкама

Правилник о увећању и умањењу зараде запослених у ЈВП Београдводе

Правилник о начину и условима продаје дрвних сортимената из надлежности ЈВП Београдводе

Правилник о поступању, начину и условима продаје опреме

Правилник о коришћењу радне одеће и обуће у службене сврхе

Правилник о поступку провере алкохолисаности и утицаја других средстава зависности запослених у ЈВП „Београдводе

Правилник о начину евидентирања, класификовања, архивирања и чувања архивске грађе и документарног материјала

Листа категорија архивске грађе и документарног материјала са роковима чувања

Општи акт о начину евидентирања, заштите, и коришћења електронских докумената

## **2. Мисија и визија предузећа Мисија**

Мисија ЈВП „Београдводе“ је управљање водама на територији Града Београда ради заштите живота, здравља и имовине од штетног деловања вода.



## Визија

Визија ЈВП „Београдводе“ је континуирано остваривање и постизање задатих циљева, поштујући највише стандарде квалитета, користећи савремене научне и емпијиске технологије и методе које су пријатељске околини и природи, остварити највиши степен сагласности с корисницима вода о циљевима и начинима очувања воде и заштите од вода, развити свест о води као стратешком ресурсу, те афирмисати се као стручно и веродостојно предузеће за управљање водама.

## Циљеви

У спровођењу властите мисије и остварењу властите визије ЈВП "Београдводе" ће: континуирано подизати и тражити квалитет, приближити своје пословање корисницима вода, заинтересованој јавности и укупној јавности, наставити остваривање уравнотеженог, правилног, економичног и транспарентног финансијског пословања, повећати делотворност кроз унутрашњу организацију, управљање и развој људских потенцијала, укључујући и стално стручно усавршавање, правилну и правичну прераспodelу радних послова и задатака, унапређивати укупно пословање кроз увођење савремених информатичких решења, те кроз унапређење пословних процеса.

### 3. Стратегија развоја (јануар 2024. - децембар 2028.)

#### ЈВП „БЕОГРАДВОДЕ“:

- одржава и стара се о изграђеним и неизграђеним обалама река на територији града Београда, осим послова који су у искључивој надлежности републичког јавног водопривредног предузећа,
- управља водним објектима за уређење водотока и заштиту од поплава и заштиту од ерозије и бујица на територији града Београда,
- обезбеђује услове за остваривање сигурне заштите од штетног дејства вода, достизање одређеног стања и статуса вода, у заштити вода, у очувању животне средине и заштићених подручја и доступности воде за коришћења,
- обавља друге делатности утврђене Одлуком о оснивању предузећа.

Предузеће је у поступку дефинисања стратегије за период од наредних 5 година. Овде дефинишемо основне елементе Стратегије развоја предузећа, која састоји се из два сегмента:

1. Начин и извори финансирања – дефинише кључне изворе финансирања са нагласком на изворима финансирања из других небуџетских извора и међународних фондова (Европска унија).
2. Планиране активности и средства – табеларно приказано (по годинама за наредних 5 година), основне активности и предвиђена средства за њихову реализацију.

## Начин и извори финансирања

У периоду од 5 година који ова стратегија обухвата, ЈВП „БЕОГРАДВОДЕ“ планира финансирање из више различитих извора:

1. Програм управљања водним објектима за уређење водотока и заштиту од поплава, ерозије и бујица на водама II реда на територији града Београда сходно расположивим средствима у буџету Града Београда – Секретаријат за привреду
2. Радови на заштити природних потенцијала водотока II реда на територији града Београда – Секретаријат за заштиту животне средине
3. Радови по решењу Инспекције – Секретаријат за инспекцијске послове
4. Радови по Уговорима са градским општинама (акцент на предлогу да општине обезбеђују средства за приоритетне радове)
5. Радови на одржавању система за наводњавање техничком водом на територији Гроцке – Секретаријат за пољопривреду
6. Радови по налогу Секретаријата – Секретаријат за послове одбране, ванредних ситуација и координацију
7. Програм редовног одржавања водних објеката за уређење водотока, водних објеката за заштиту од поплава, ерозије и бујица, водних објеката за одводњавање и одржавања водотока по Уговору са ЈВП „Србијаводе“,
8. Програм редовног одржавања дренажних система и црпне станице на десној обали Саве по Уговору са ЈП ЕПС – огранак ХЕ „Ђердап“,
9. Послови извођења радова са постојећом механизацијом и радном снагом трећим лицима за обављање послова из делатности предузећа,
10. Услуге инжењеринга и пројектовања – учешће на домаћим и међународним конкурсима,
11. Финансирање уређења и изградње водних објеката на водама II реда посредством фондова Европске Уније.

## Планиране активности и средства

На територији града Београда налази се водотоци II реда укупне дужине 1055 км. У периоду од наредних пет година планирамо значајне радове на уређењу, изградњи брана и ретензија и регулацији ових водотока.

У табели су приказани сви планирани радови на овим водоточима у Београду у периоду од 5 година. Приказани су планирани радови по годинама, као и планиране вредности ових радова.

У табели нису дати послови редовног одржавања постојећих водних објеката. Вредност овог одржавања је 77.941.094,61 динара без ПДВ-а за 2023. годину.

**Планирани радови у периоду од 2024. - 2028. године– водотоци II реда**

Година	Река	Слив	Лева Десна	Површина слива km <sup>2</sup>	Дужина тока (km)	Катастарска општина	Врста радова
<b>2024.</b>	Кијевски поток	Топчидерска река	Лева	5,40	1,66	Кнежевац	Завршетак уређења
	Сопотска река, Коновица	Луг	Десна	12,5	5,82	Сопот	Уређење
	Притока Кијевског потока	Кијевски поток	Десна			Кнежевац	Уређење потока који одводи воду са обилазнице
	Буровски поток	Пештан	Лева	7,79	7,32	Бурово	Уређење потока
			Оквирна вредност укупних годишњих активности				
<b>2025.</b>	Шушњарица	Лукавица	Лева	4,40	3,54	Лазаревац	Уређење потока
	Језерац	Раља	Лева		3,25	Умчари	Уређење потока
			Оквирна вредност укупних годишњих активности				
<b>2026.</b>	Остружничка река	Сава	Десна	28.28	16.03	Остружница, Велика	Наставак уређења

						Моштаница	
	Баричка река	Сава	Десна	27.45	13.94	Барич, Мала Моштаница, Велика Моштаница	Уређење са изградњом бране – I фаза
			Оквирна вредност укупних годишњих активности				<b>250.000.000,00</b>

<b>2027.</b>	Баричка река	Сава	Десна	27.45	13.94	Барич, Мала Моштаница, Велика Моштаница	Наставак уређења са изградњом бране и ретензије
	Стојничка река	Бељаница	Лева	82.20	18.76	Манић, Слатина, Стојник, Дучина, Неменикуће	Уређење
			Оквирна вредност укупних годишњих активности				<b>200.000.000,00</b>
<b>2028.</b>	Баричка река	Сава	Десна	27.45	13.94	Барич, Мала Моштаница, Велика Моштаница	Наставак уређења
	Сибничка река	Турија	Десна	23.13	14.61	Миросалци, Сибница, Дучина	Уређење
			Оквирна вредност укупних годишњих активности				<b>200.000.000,00</b>

Сматрамо да ова Стратегија развоја ЈВП „БЕОГРАДВОДЕ“ показује значајан обим посла који нас очекује у наредном периоду. При томе од постојећих 1055 km водотока II реда није обухваћено више од 40%, јер је финансијски и технички неизводљиво да се уреде комплетно сви водотоци II реда у граду у наведеном периоду.

Веома је важно да се у организационом смислу предузеће припреми за нове делатности (у области инжењеринга, израде пројектне и планске документације, студија изводљивости) и активности, које ће омогућити стварање сопствених прихода.

#### **4. Ценовна политика**

Ценовник за 2024. годину је усвојен од стране Надзорног одбора одлуком број 3412/1 од 21.11.2023. године.

#### **5. Кадровска политика**

5.1. По основу делатности предузећа и Оперативног плана за одбрану од поплава, предузеће не располаже оптималним бројем запослених. Тренутни број запослених је 109 радника.

5.2. Предузеће упућује запослене на одговарајуће семинаре ради стручног усавршавања у областима у складу са њиховом стручном спремом и радним местом.

5.3. Због забране запошљавања у јавном сектору и недостатка појединих профила запослених, потребно је ангажовање радника на сезонским и другим пословима (теренски радници, багеристи, инжењери...)

#### **6. Организација рада предузећа**

По кадровској евиденцији у предузећу је запослено 113 радника на неодређено време. Постоји потреба за запошљавањем радника хидрограђевинске, машинске, металске струке, а у складу са наведеним потребама предузећа у назначеном периоду. Предузеће је до сада ангажовало раднике на сезонским и повременим пословима у складу са законским прописима, а тако ће чинити и убудуће ако се за то укаже потреба. Предузеће нема потребу за менаџментом уско специјализованих профила, па се не предвиђа стручно оспособавање запослених ових профила.

#### **7. Инвестиције**

У средњорочном периоду се планира набавка још 1 багера – паука и камиона троосовинца.

Планира се и обнављање опреме за кошење (тримери, моторне тестере), као и набавка нових пумпи за испумпавање воде.

## 11.2. Дугорочни план пословне стратегије и развоја предузећа Јавног водопривредног предузећа „Београдводе“ (2024. – 2033.)

### 1. Основни подаци о предузећу

1. Јавно водопривредно предузеће „Београдводе“, Београд, ул. Светозара Ђоровића бр. 15 основано је од стране града Београда одлуком о организовању Јавног водопривредног предузећа „Београдводе“ Број: 3-10/08-С коју је донела Скупштина града Београда на седници одржаној дана 29. фебруара 2008. године, а која је објављена у „Службеном листу града Београда“, број 2/08 од 13.03.2008. године.

2. Предузеће обавља као претежну делатност 4291 - изградња хидротехничких објеката у области водопривреде као делатност од општег интереса.

3. Основни капитал предузећа износи 82.860.000,00 динара. Износ основног капитала уписан је у одговарајући регистар Агенције за привредне регистре и уплаћен је у целости.

4. Закони, подзаконска и интерна акта, које Јавно водопривредно предузеће „Београдводе“, Београд примењује у свом пословању су:

Закон о водама („Службени гласник РС“, бр. 30/10, 93/12, 101/16 и 95/18-др. Закон)

Закон о јавним предузећима („Службени гласник РС“, бр. 15/16 и 88/19)

Закон о главном граду („Службени гласник РС“, бр. 129/07, 83/14 - др. Закон, 101/16 – др. Закон, 37/19 и 111/21)

Закон о буџетском систему („Службени гласник РС“, бр. 54/09, 73/10, 101/10, 101/11, 93/12, 62/13 и 63/13 - испр, 108/13, 142/14, 68/15 - др. Закон, 103/15, 99/16, 113/17, 95/18, 31/19, 72/19, 149/20 и 118/21)

Закон о јавним набавкама („Службени гласник РС“, бр. 91/19)

Закон о рачуноводству („Службени гласник РС“, број 73/19 и 44/21)

Закон о ревизији („Службени гласник РС“, број 73/19)

Закон о локалној самоуправи („Службени гласник РС“, бр. 129/07, 83/14 - др. Закон, 101/16 – др. Закон, 47/18 и 111/21)

Закон о финансирању локалне самоуправе („Службени гласник РС“, бр. 62/06, 47/11, 93/12, 99/13 - усклађени дин. изн., 125/14 - усклађени дин. изн., 95/15 - усклађени дин. изн., 91/16 - усклађени дин. изн. 96/17, 89/18, 126/20, 99/21 и 124/22)

Закон о комуналним делатностима („Службени гласник РС“, број 88/11, 46/14 – одлука УС, 104/16 и 95/18)

Закон о јавној својини („Службени гласник РС“, бр. 72/11, 88/13, 105/14, 104/16 – др. Закон, 108/17, 113/17, 95/18 и 153/20)

Закон о заштити животне средине („Службени гласник РС“, бр. 135/04, 36/09, 36/09 - др. закон, 72/09 - др. закон и 43/11 - одлука УС, 14/16, 76/18 и 95/18-др. закон )

Закон о планирању и изградњи („Службени гласник РС“, бр. 72/09, 81/09 - испр., 64/10 - одлука УС, 24/11, 121/12, 42/13 - одлука УС, 50/13 - одлука УС, 98/13 - одлука УС, 132/14, 145/14, 65/17 – Одлука УС, 83/18, 31/19, 37/19, 9/20 и 52/21)

Закон о општем управном поступку („Службени лист СРЈ“, бр. 33/97 и 31/01 и „Службени гласник РС“, број 18/16 и аутентично тумачење-95/18)

Закон о експропријацији („Службени гласник РС“, број 53/95, „Службени лист СРЈ“, број 16/01 - одлука СУС и „Службени гласник РС“ бр. 20/09, 55/13 - одлука УС и 106/16 – аутентично тумачење)

Закон о државном премеру и катастру („Службени гласник РС“, бр. 72/09, 18/10, 65/13 и 15/15 - одлука УС, 96/15, 113/17, 47/17– аутентично тумачење, 27/18, 41/18 и 9/20)

Закон о парничном поступку („Службени гласник РС“, бр. 72/11, 49/13 - одлука УС, 74/13 - одлука УС, 55/14 и 15/15 – Одлука УС, 87/18 и 18/20)

Закон о извршењу и обезбеђењу („Службени гласник РС“, бр. 106/15, 54/19 и 106/16 - аутентично тумачење, 113/17- аутентично тумачење и 9/20- аутентично тумачење)

Закон о стечају („Службени гласник РС“, бр. 104/09, 99/11 - др. Закон и 71/12 - одлука УС, 83/14, 113/17, 44/18 и 95/18)

Закон о слободном приступу информацијама од јавног значаја („Службени гласник РС“, бр. 120/04, 54/07, 104/09, 36/10 и 105/21)

Закон о заштити података о личности („Службени гласник РС“, бр. 87/18)

Закон о електронском фактурисању („Службени гласник РС“, бр. 44/21 и 129/21)

Закон о архивској грађи и архивској делатности („Службени гласник РС“, бр. 6/20)

Уредба о канцеларијском пословању органа државне управе („Службени гласник РС“, бр. 80/92, 45/2016 и 98/2016 и нова Уредба објављена у бр. 21/20 и 32/21)

Уредба о јединственим техничко-технолошким захтевима и процедурама за чување и заштиту архивске грађе и документарног материјала у електронском облику („Службени гласник РС“, бр. 107/21 и 94/22)

Уредба о начину и контроли обрачуна и исплате зарада у јавним предузећима („Службени гласник РС“, број 27/14)

Правилник о садржини и обрасцу захтева за издавање водних аката и садржини мишљења у поступку издавања водних услова („Службени гласник РС“, бр. 72/17, 44/18 и 12/22)

Наредба о утврђивању Оперативног плана за одбрану од поплава за 2022. годину („Службени гласник РС“, бр. 123/21)

Правилник о обавезним елементима конкурсне документације у поступцима јавних набавки и начину доказивања испуњености услова

Правилник о садржини акта којим се уређује поступак јавне набавке унутар наручиоца

Правилник о именима и допунама Правилника о уређењу поступка јавне набавке у Јавном водопривредном предузећу „Београдводе“, Београд

Правилник о садржини одлуке о спровођењу поступка јавне набавке од стране више наручилаца

Правилник о форми плана јавних набавки и начину објављивања плана јавних набавки на порталу јавних набавки

Правилник о форми и садржини захтева за мишљење о основаности примене преговарачког поступка

Правилник о начину и програму стручног оспособљавања и начину полагања стручног испита за службеника за јавне набавке

Правилник о рачуноводству и рачуноводственим политикама

Правилник о поступању са расходованом имовином

Правилник о коришћењу средстава за репрезентацију

Правилник о потрошњи горива

Правилник о поступању са пнеуматичима  
Правилник о употреби алата и ситног инвентара  
Правилник о донацијама  
Правилник о додели солидарне помоћи  
Правилник о организацији и спровођењу пописа имовине и обавеза и усклађивања књиговодственог стања са стварним стањем у ЈВП „Београдводе“, Београд  
Правилник о употреби телефона за службене потребе  
Правилник о условима и начину коришћења службених возила  
Правилник о безбедности информационо – комуникационог система ЈВП „Београдводе“, Београд  
Упутство о примени електронског печата  
Интерни план за спречавање корупције у јавним набавкама  
Правилник о увећању и умањењу зараде запослених у ЈВП Београдводе  
Правилник о начину и условима продаје дрвних сортимената из надлежности ЈВП Београдводе  
Правилник о поступању, начину и условима продаје опреме  
Правилник о коришћењу радне одеће и обуће у службене сврхе  
Правилник о поступку провере алкохолисаности и утицаја других средстава зависности запослених у ЈВП „Београдводе  
Правилник о начину евидентирања, класификовања, архивирања и чувања архивске грађе и документарног материјала  
Листа категорија архивске грађе и документарног материјала са роковима чувања  
Општи акт о начину евидентирања, заштите, и коришћења електронских докумената

## **2. Мисија и визија предузећа**

### Мисија

Мисија ЈВП „Београдводе“ је управљање водама на територији Града Београда ради заштите живота, здравља и имовине од штетног деловања вода.

### Визија

Визија ЈВП „Београдводе“ је континуирано остваривање и постизање задатих циљева, поштујући највише стандарде квалитета, користећи савремене научне и емпријске технологије и методе које су пријатељске околини и природи, остварити највиши степен сагласности с корисницима вода о циљевима и начинима очувања воде и заштите од вода, развити свест о води као стратешком ресурсу, те афирмисати се као стручно и веродостојно предузеће за управљање водама.



## Циљеви

У спровођењу властите мисије и остварењу властите визије ЈВП "Београдводе" ће: континуирано подизати и тражити квалитет, приближити своје пословање корисницима вода, заинтересованој јавности и укупној јавности, наставити остваривање уравнотеженог, правилног, економичног и транспарентног финансијског пословања, повећати делотворност кроз унутрашњу организацију, управљање и развој људских потенцијала, укључујући и стално стручно усавршавање, правилну и правичну прераспodelу радних послова и задатака, унапређивати укупно пословање кроз увођење савремених информатичких решења, те кроз унапређење пословних процеса.

## 3. СТРАТЕГИЈА РАЗВОЈА

(јануар 2024. - децембар 2033.)

ЈВП „БЕОГРАДВОДЕ“:

- управља водним објектима за уређење водотока и заштиту од поплава и заштиту од ерозије и бујица на водотоцима II реда на територији града Београда,
- обезбеђује услове за остваривање сигурне заштите од штетног дејства вода, достизање одређеног стања и статуса вода, у заштити вода, у очувању животне средине и заштићених подручја и доступности воде за коришћења,
- обавља друге делатности утврђене Одлуком о оснивању предузећа.

Предузеће је у поступку дефинисања стратегије за период од наредних 10 година. Овде дефинишемо основне елементе Стратегије развоја предузећа, која састоји се из два сегмента:

Начин и извори финансирања – дефинише кључне изворе финансирања са нагласком на изворима финансирања из других небуџетских извора и међународних фондова (Европска Унија).

Планиране активности и средства – табеларно приказано (по годинама за наредних 10 година), основне активности и предвиђена средства за њихову реализацију.

### Начин и извори финансирања

У периоду од 10 година који ова стратегија обухвата, ЈВП „БЕОГРАДВОДЕ“ планира финансирање из више различитих извора:

1. Програм управљања водним објектима за уређење водотока и заштиту од поплава, ерозије и бујица на водама II реда на територији града Београда сходно расположивим средствима у буџету Града Београда – Секретаријат за привреду

2. Радови на заштити природних потенцијала водотока II реда на територији града

Београда – Секретаријат за заштиту животне средине,

3. Радови по решењу Инспекције – Секретаријат за инспекцијске послове,

4. Радови по Уговорима са градским општинама (акценат на предлогу да општине обезбеђују средства за приоритетне радове)

5. Радови на одржавању система за наводњавање техничком водом на територији Гроцке – Секретаријат за пољопривреду
6. Радови по налогу Секретаријата – Секретаријат за послове одбране, ванредних ситуација и координацију
7. Програм редовног одржавања водних објеката за уређење водотока, водних објеката за заштиту од поплава, ерозије и бујица, водних објеката за одводњавање и одржавања водотока по Уговору са ЈВП „Србијаводе“,
8. Програм редовног одржавања дренажних система и црпне станице на десној обали Саве по Уговору са ЈП ЕПС – огранак ХЕ „Ђердап“,
9. Послови извођења радова са постојећом механизацијом и радном снагом трећим лицима за обављање послова из делатности предузећа,
10. Услуге инжењеринга и пројектовања – учешће на домаћим и међународним конкурсима,
11. Финансирање уређења и изградње водних објеката на водама II реда посредством фондова Европске Уније.

#### Планиране активности и средства

На територији града Београда налази се водотоци II реда укупне дужине 1055 км. У периоду од наредних десет година планирамо значајне радове на уређењу, изградњи брана и ретензија и регулацији ових водотока.

У табели су приказани сви планирани радови на овим водотоцима у Београду у периоду од 10 година. Приказани су планирани радови по годинама, као и планиране вредности ових радова.

У табели нису дати послови редовног одржавања постојећих водних објеката. Вредност овог одржавања је 77.941.094,61 динара без ПДВ-а за 2023. годину.

**Планирани радови у периоду од 2024. - 2033. године– водотоци II реда**

Година	Река	Слив	Лева Десна	Површина слива km <sup>2</sup>	Дужина тока (km)	Катастарска општина	Врста радова
<b>2024.</b>	Кијевски поток	Топчидерска река	Лева	5,40	1,66	Кнежевац	Завршетак уређења
	Сопотска река, Коновица	Луг	Десна	12,5	5,82	Сопот	Уређење
	Притока Кијевског потока	Кијевски поток	Десна			Кнежевац	Уређење потока који одводи воду са обилазнице
	Буровски поток	Пештан	Лева	7,79	7,32	Бурово	Уређење потока
				Оквирна вредност укупних годишњих активности			
<b>2025.</b>	Шушњарица	Лукавица	Лева	4,40	3,54	Лазаревац	Уређење потока
	Језерац	Раља	Лева		3,25	Умчари	Уређење потока
				Оквирна вредност укупних годишњих активности			
<b>2026.</b>	Остружничка река	Сава	Десна	28.28	16.03	Остружница, Велика Моштаница	Наставак уређења

2027.	Баричка река	Сава	Десна	27.45	13.94	Барич, Мала Моштаница, Велика Моштаница	Наставак уређења са изградњом бране и ретензије
	Стојничка река	Бељаница	Лева	82.20	18.76	Манић, Слатина, Стојник, Дучина, Неменикуће	Уређење
			Оквирна вредност укупних годишњих активности				<b>200.000.000,00</b>
2028.	Баричка река	Сава	Десна	27.45	13.94	Барич, Мала Моштаница, Велика Моштаница	Наставак уређења
	Сибничка река	Турија	Десна	23.13	14.61	Миросалци, Сибница, Дучина	Уређење
			Оквирна вредност укупних годишњих активности				<b>200.000.000,00</b>
	Баричка река	Сава	Десна	27.45	13.94	Барич, Мала Моштаница, Велика Моштаница	Уређење са изградњом броне – I фаза

<b>2029.</b>	Топчидерска река	Сава				Ресник	Наставак уређења
	Сремачки поток	Сава				Остружница	Уређење
	Топчидерска река	Сава				Раковица, Вождовац	Изградња малих брана и ретензија
			Оквирна вредност укупних годишњих активности				<b>300.000.000,00</b>
<b>2030.</b>	Стојковачки и Сибовачки поток	Сава				Велика Моштаница, Умка	Уређење
	Топчидерска река	Сава				Раковица, Вождовац	Изградња малих брана и ретензија
			Оквирна вредност укупних годишњих активности				<b>300.000.000,00</b>
<b>2031.</b>	Лукавица	Колубара	Десна	23.08	10.65	Шопић	Наставак уређења
	Топчидерска река	Сава				Раковица, Вождовац	Изградња малих брана и ретензија
			Оквирна вредност укупних годишњих активности				<b>300.000.000,00</b>
<b>2032.</b>	Топчидерска река	Сава				Раковица, Вождовац	Изградња малих брана и ретензија
			Оквирна вредност укупних годишњих активности				<b>350.000.000,00</b>
<b>2033.</b>	Топчидерска река	Сава					Изградња малих брана и ретензија
			Оквирна вредност укупних годишњих активности				<b>350.000.000,00</b>

Сматрамо да ова Стратегија развоја ЈВП „БЕОГРАДВОДЕ“ показује значајан обим посла који нас очекује у наредном периоду. При томе од постојећих 1055 km водотока II реда није обухваћено више од 40%, јер је финансијски и технички неизводљиво да се уреде комплетно сви водотоци II реда у граду у наведеном периоду.

Веома је важно да се у организационом смислу предузеће припреми за нове делатности (у области инжењеринга и реинжењеринга, израде пројектне и планске документације, студија изводљивости ) и активности, које ће омогућити стварање сопствених прихода.

#### **4. Ценовна политика**

Ценовник за 2024.годину је усвојен од стране Надзорног одбора одлуком број 3412/1 од 21.11.2023. године.

#### **5. Кадровска политика**

5.1. По основу делатности предузећа и Оперативног плана за одбрану од поплава, предузеће не располаже оптималним бројем запослених. Тренутни број запослених је 109 радника.

5.2. Предузеће упућује запослене на одговарајуће семинаре ради стручног усавршавања у областима у складу са њиховом стручном спремом и радним местом.

5.3. Због забране запошљавања у јавном сектору и недостатка појединих профила запослених, потребно је ангажовање радника на сезонским и другим пословима (теренски радници, багеристи, инжењери...)

#### **6. Организација рада предузећа**

По кадровској евиденцији у предузећу је запослено 113 радника на неодређено време. Постоји потреба за запошљавањем радника хидрограђевинске, машинске, металске струке, а у складу са наведеним потребама предузећа у назначеном периоду. Предузеће је до сада ангажовало раднике на сезонским и повременим пословима у складу са законским прописима а тако ће чинити и убудуће ако се за то укаже потреба. Предузеће нема потребу за менаџментом уско специјализованих профила, па се не предвиђа стручно оспособавање запослених ових профила.

#### **7. Инвестиције**

У средњорочном периоду се планира набавка још 1 багера – паука и камиона троосовинца.

Планира се и обнављање опреме за кошење (тримери, моторне тестере), као и набавка нових пумпи за испумпавање воде.

### 1.3. ОРГАНИЗАЦИОНА СТРУКТУРА ПРЕДУЗЕЋА

Јавно водопривредно предузеће „Београдводе“, Београд је организовано у секторе, службе и радне једнице.

Правилником о организацији и систематизацији послова Предузећа утврђује се и врста посла, степен стручне спреме одређеног занимања, потребна знања и способности, радно искуство и други посебни услови потребни за рад на одређеним пословима.

Предузеће може оснивати зависна привредна друштва за обављање делатности из предмета свог пословања, у складу са законом којим се уређује правни положај привредних друштава, законима којима се уређују услови обављања тих делатности, актом о оснивању и овим статутом, уз сагласност оснивача.

#### **Органи предузећа**

Органи предузећа су Надзорни одбор и директор. Надзорни одбор јавног предузећа има три члана. Председника и чланове надзорног одбора предузећа именује оснивач, на период од четири године.

#### **Надзорни одбор:**

1. Радосав Гојак, дипломирани економиста – председник  
Решење Скупштине града Београда број 112-135/22-С од 14.02.2022. године  
Именовани на период од 4 године.
2. Немања Јерковић, дипломирани економиста – члан  
Решење Скупштине града Београда број 112-135/22-С од 14.02.2022. године  
Именовани на период од 4 године.
3. Слободан Стојчић, дипломирани грађевински инжењер – члан  
Решење Скупштине града Београда број 112-135/22-С од 14.02.2022. године  
Именовани на период до истека мандата или разрешења.

#### **Вршилац дужности директора:**

Михајло Јањић, дипл.инж.

Решење Скупштине града Београда број 112-58/24 од 01.07.2024. године

#### **Извршни директор:**

Бруно Франчишковић, дипл.економиста

## 1.4. ОРГАНИЗАЦИОНА ШЕМА ПРЕДУЗЕЋА

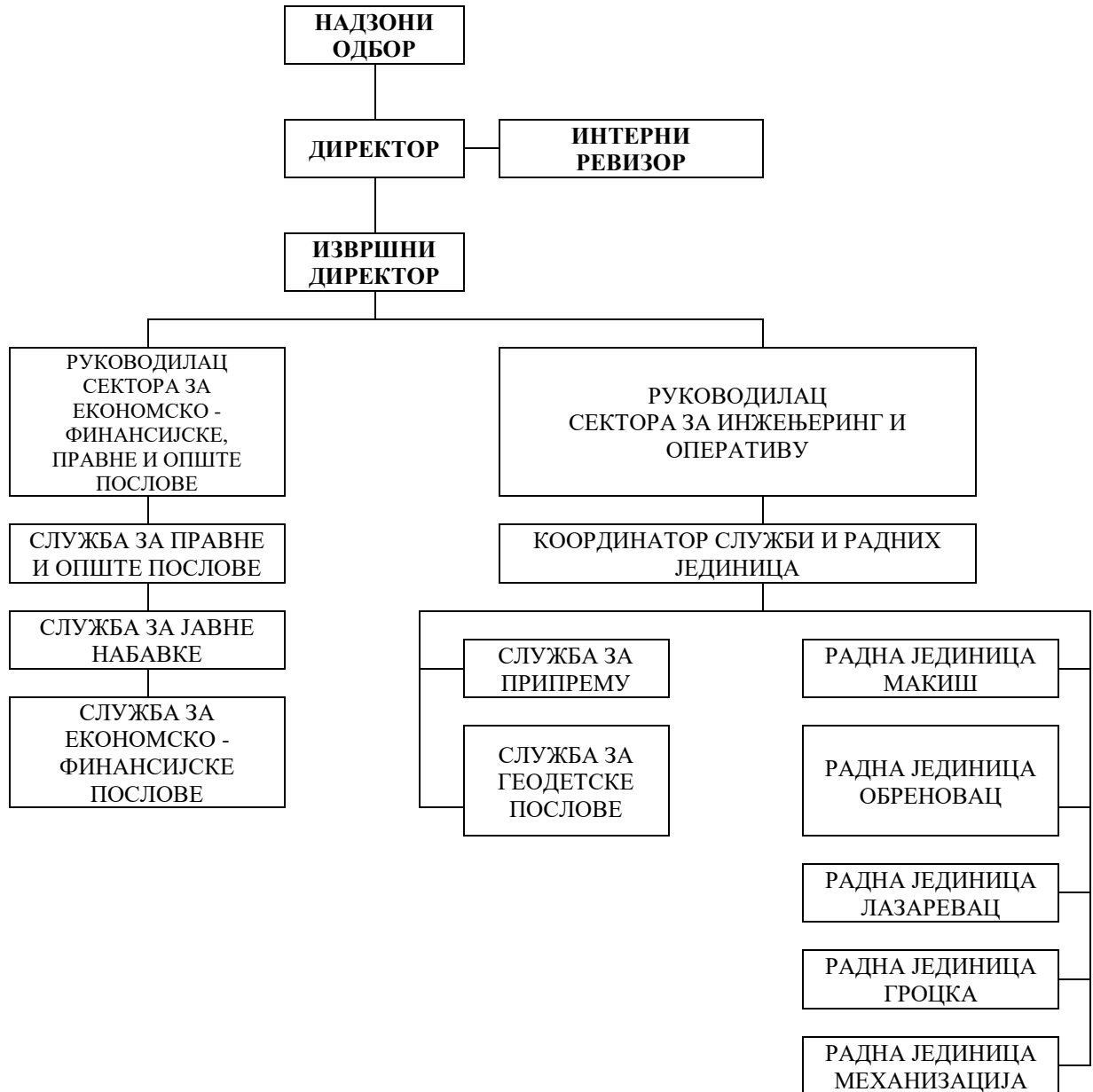



## 2. АНАЛИЗА ПОСЛОВАЊА У 2023. ГОДИНИ

### 2.1. Физички обим активности у 2023. години

#### Програм управљања водама – редовно одржавање у 2023. години

ЈВП „Србијаводе“ кроз овај програм финансирају следеће радове:

Редовно одржавање водних објеката за заштиту од поплава, ерозија и бујица и одржавање водотокова.

Водни објекти за заштиту од поплава насипи: Кошење траве на насипима машински и ручно у количини од 9.385.174,53 m<sup>2</sup>, сечење шибља на насипима, ручно и машински у количини од 364.672,81 m<sup>2</sup>, хербицидисање корова и облога у количини од 140.124,00 m<sup>2</sup>, чишћење облоге (кејова) насипа у количини од 20.880,00 m<sup>2</sup>.

Водни објекти за уређење водотока, регулисани водотоци и регулационе грађевине: Кошење траве корита водотока механизовано и ручно у количини од 1.441.548,14 m<sup>2</sup>, сечење шибља корита водотока ручно и механизовано у количини од 212.766,12 m<sup>2</sup>, хемијско третирање облога у количини од 74.000,00 m<sup>2</sup>, чишћење корита за малу воду од наноса у количини од 1.825,00 m<sup>3</sup>, чишћење облоге (кејова) водотока у насељима у количини од 30.557,69 m<sup>2</sup>, поправка мањих оштећења облоге у количини од 100,00 m<sup>2</sup>, као и уклањање дрвета, предмета и осталог материјала у вредности радова 362.226,54 динара.

Бране, ретензије и акумулације за заштиту од поплава: Кошење траве на малим бранама и акумулацијама у количини од 22.084,15 m<sup>2</sup>, сечење шибља на малим бранама у количини од 5.381,70 m<sup>2</sup>, чишћење облога брана од растиња у количини од 1.794,09 m<sup>2</sup>, одржавање приступног и пута по круни бране у количини од 21,00 m<sup>2</sup>, чишћење муља и наноса - ручно у количини од 75,00 m<sup>2</sup>, поправка оштећења косина од камених наслага и каменог набачаја у количини од 68,00 m<sup>2</sup>.

Редовно одржавање водних објеката за одводњавање.

Земљани радови: Измуљивање канала - машински у количини од 7.335,53 m<sup>3</sup>, рад багера на сат - ненормирани рад у количини од 55,39 часова, чишћење мостова и пропуста од замуљења ручно у количини од 60,00 m<sup>3</sup>, разастирање нових депонија у количини од 250,00 m<sup>3</sup>, Ископ земљишта под водом ако је ценом обухваћено и шарпирање косина, са утоваром у камионе, транспорт и истовар земљаног материјала на просечну даљину од 5 km у количини од 4.408,99 m<sup>3</sup>.

Биљна вегетација: Машинско кошење сувоземно у количини од 406.821,97 m<sup>2</sup>, механизовано сечење дрвенастог растиња - тарупирање (трактор+таруп) Ø 5-10 cm у количини од 83.168,40 m<sup>2</sup>, механизовано сечење дрвенастог растиња - тарупирање (багер+таруп) Ø 5-10 cm у количини од 7.440,00 m<sup>2</sup>, ручно кошење у количини од 162.309,05 m<sup>2</sup>, хемијско третирање корова према нормативу, позиција обухвата рад и материјал у количини од 134.519,96 m<sup>2</sup>, ручно сечење шибља у количини од 94.928,00 m<sup>2</sup>, ручно крчење багремца у количини од 34.235,55 m<sup>2</sup>.

Радови на одржавању објеката на каналској мрежи (мостови, пропусти и остало) и црпних станица (грађевински, машински и електро део, као и погонски трошкови). Радова на уређењу каналске мреже - Макишко поље на мелиорационом подручју Београд Сава 2 на водој јединици "Београд" на хидромелиорационом систему БГ С2 1.

## Програм одржавања водотока II реда

У програму редовног одржавања водотока II реда радило се на одржавању следећих објеката: Регулисано корито Миријевског потока од km 0+000 до km 0+250; Регулисано корито "Школског канала" у Винчи; Редовно одржавање Школског канала (нерегулисани део) у дужини од 200 m; Регулисано корито реке Болечице од km 2+314 до km 6+758 и од km 10+520 до km 12+402; Грочанска река - редовно одржавање регулисаног дела од km 0+000 до km 1+850; Регулисано корито Мокролушког потока, од km 6+580 до km 7+255, са регулационим грађевинама - уливним објектима код гараже ГСБ на km 6+580 и насеља "Маринкова бара " на km 4+570; Регулисано корито Кнежевачког потока 0,05 km (зацењени део са ревизионим шахтовима и отворено регулисано корито); Регулисано корито притоке Топчидерске реке на km 8+360 и од km 0+000 до km 0+040; Регулисано корито Безименог потока - притоке Топчидерске реке на km 11+540 у Реснику, од km 0+000 до km 0+121; Редовно одржавање - чишћење решетке на потоку Балабановац; Регулисано корито Каљавог потока од km 1+040 до km 1+740 и од km 2+020 до km 2+820 редовно одржавање; Раковачки (Манастирски) поток (нерегулисани део) у дужини од 730 m; Редовно одржавање - поток Паланка у дужини од 1350 m; Кумодрашки поток у зони насеља Степа Степановић - улив у колектор БВК; Регулисано корито - уливни објекат у реку Саву - од излива из колектора од km 0+000 до km 0+300; Регулисано корито (латерални канал) поред колектора Железник – Сава од km 0+000 до km 0+906; Уливна грађевина Железничке реке у колектор "Железник-Сава"; Регулисано корито потока Мостирине у Железнику од km 0+000 до km 1+712,7; Брана са акумулацијом "Жарково" од km 0+000 до km 0+474,3; Регулисано корито потока Степашница у Умци, од km 1+000 до km 3+398; Редовно одржавање на потоку Степашница у Умци у дужини од 200 m; Редовно одржавање на потоку Витковица (нерегулисани део) у дужини од 150 m; Редовно одржавање на потоку - притоци Сибовика (нерегулисани део) у дужини од 424 m; Редовно одржавање - на потоку Таролит у дужини од 150 m; Редовно одржавање - на Дољанском потоку (нерегулисани део) у дужини од 1700 m; Редовно одржавање - на Сибничком потоку у дужини од 950 m; Редовно одржавање на потоку Врбовица у дужини од 2300 m; Поток Шушњарица од km 0+287,65 до km 0+647; Регулисано корито Баричке реке у Баричу, од km 0+989,32 до km 3+228; Регулисано корито потока Колонија у Баричу, од km 0+000 до km 0+390; Регулисано корито Баричке реке у Баричу, од km 0+989,32 до km 3+228; Регулисано корито реке Марице, од km 2+385 до km 5+066; Редовно одржавање на Сувој реци у дужини од 440 m; Редовно одржавање на потоку Саставци у дужини од 240 m; Регулисано корито Сопотске реке од km 0+000 до km 3+200; Регулисано корито леве притоке Сопотске реке, Ропчевски поток од km 0+000 до km 0+330; Редовно одржавање на Кланичком потоку (нерегулисани део) у дужини од 960 m; Редовно одржавање потока Кокорин (нерегулисани део) и потока Доњи Луг у дужини од 1.900 m'; Камендолски поток у дужини од 1.200 m'; Притока Камендолског потока (нерегулисани део) у дужини од 150 m'; Поток Језерац (Умчари) у дужини од 700 m'; Поток Граб (Умчари) у дужини од 1.000 m'; Поток Славушница (Умчари) у дужини од 800 m'; Поток Студенак (Умчари) у дужини од 600 m'; Заклопачки поток у дужини од 300 m'; Врчинска река у дужини од 720 m'; Редовно одржавање Камендолског потока од km 0+000 до km 0+221,56 и притоке Камендолског потока од km 0+000 до km 0+054,35; Редовно одржавање Дубочајског потока од km 0+260 до km 0+540; Поток Ненадовац од km 0+481,50 до km 1+781,50; Поток Крушик притока Железничке реке у дужини од 85 m'; Нерегулисано корито Железничке реке од регулације до обилазнице у дужини од 800 m'; Редовно одржавање ретензије Умка; Поток - притока ретензије Умка у дужини од 480 m'; Умчански поток дуж улице Драгомира Станојевића у дужини од 400 m'; Нерегулисани део потока Париповац од регулације (броне) до Шавничке улице (300 m') и притока (70 m'); Новоизграђени одводни канал у Пољанама од km 1+400 до km 3+100; Река Врбовица - Конатице од km 3+500 до km 5+500; Редовно

одржавање - Бегаљички поток; Редовно одржавање на потоку Шарена чесма, од km 0+000 до km 1+400; Редовно одржавање - Јасеначки поток од km 2+000 до km 4+975; Редовно одржавање на саставу потока Ненадовац, Раковица (300 m') и Крћевица (100 m'); Редовно одржавање на потоку Јасеница од km 0+000 до km 0+183,78; Редовно одржавање реке Бељанице у дужини од 975 m'; Редовно одржавање потока Кокорин (нерегулисани део) и потока Доњи Луг у дужини од 1.900 m'; Река Серава у дужини од 550 m'; Баташевачки поток у дужини од 1.130 m'; Поток Лађевац у дужини од 120 m'; Поток Алинац од km 0+000 до km 1+100; Поток Пуста Кораћица у дужини од 800 m'; Поток Шепшин у дужини од 380 m'; Поток Језерац (Умчари) узводно од уређења; Железничка река од km 1+900 до km 4+250; Лозовички поток у дужини од 415 m'; Школски канал (Болеч) у дужини од 150 m'; Деспотовачки поток у дужини од 450 m'; Поток Кладенац у дужини од 100 m'; Поток Пречица у дужини од 1.490 m'; Поток Шопић у дужини од 730 m'; Поток Сеона у дужини од 230 m; чишћење решетке на Ристином потоку.

Превентивне мере и хитне интервенције: хитни радови на реконструкцији заштитних решетке у таложнику и поклопаца на ЦС Умка, у ГО Чукарица; отварање протицајног профила Карабурмског потока од km 0+000 до km 0+100 у дужини од 100 m' у ГО Палилула (по инспекцијском решењу X-10 број 325.5-279-1/2022 од 15.12.2022.); уређење потока Граб ГО Гроцка (по инспекцијском решењу X-10 број 443/2022 од 29.11.2022.); отварање протицајног профила водотока потока Рњаковац у зони улива у Железничку реку, ГО Чукарица; отварање протицајног профила Бегаљичке реке од km 0+630 до km 1+300 у дужини од 670 m' у ГО Гроцка (по инспекцијском решењу X-10 број 325.5-403/22 од 23.11.2022.); отварање протицајног профила и уклањању биљне вегетације на старачи Топчидерске реке од моста у Летићевој улици узводно у дужини од 590 m' у ГО Раковица (по инспекцијском решењу X-10 број 325.5-410/2022 од 18.11.2022.); отварање протицајног профила потока Влашка од km 3+000 до km 3+300 у ГО Младеновац (по инспекцијском решењу 325:5423/2022 од 14.12.2022.); отварање протицајног профила реке Марице од km 1+800 до km 3+300 у ГО Обреновац (по инспекцијском решењу X-10 број 325.5-120/2023 од 17.05.2023.); отварање протицајног профила Сопотске реке на стационажи km 2+100 услед појаве клизишта (по решењу водне инспекције бр. 325.5-203/2023 од 02.08.2023.) као и радови 14. и 15.08.2023. године проузроковани бујичном поплавом услед обилних падавина; отварање протицајног профила одводног канала од каптираног извора до стараче реке Бељанице у дужини од L=600 m, у МЗ Бељина, у ГО Барајево; израда одводних канала и цевастих пропуста Ø 600 mm и Ø 1000 mm за решавање проблема сакупљања и одвођења воде са забарених површина МЗ Пољане у Г.О. Обреновац (по захтеву за поступање бр XXII-01-401.1-9/23 од 24.07.2023. године); израда цевастог пропуста Ø 600 mm и латералног одводног канала за решавање проблема сакупљања и одвођења воде са забарених површина на левој страни канала у МЗ Скепа у Г.О. Обреновац; отварање протицајног профила потока Радовац у дужини од L=300 m, у МЗ Рогача, ГО Сопот; уклањање наноса из потока Мостирина у месту Железник, ГО Чукарица; хитни радови на Калуђеричком потоку у зони пропуста у Лештанима, ГО Гроцка; хитни радови на постављању бова са припадајућим елементима ради заштите акваторије.

**Радови по налогу Секретаријата за послове одбране, ванредних ситуација и координацију**

ЈВП „Београдводе“ су извеле активности везане за радове по налогу Секретаријата – 24.989.050,12 динара.

Извођење хитних радова потребних за одржавање локација на којима се налазе мерне станице система за рану најаву поплава на водама 2. реда на територији града Београда.	3.039.526,42
Извођење хитних радова на евакуацији воде, отварању протицајног профила и чишћењу улива у зацевљен део са постављањем решетке као и чишћењу цевовода Безименог потока код пијаце у ГО Барајево	525.828,27
Извођење радова на уклањању биљне вегетације у ГО Земун	993.238,30
Реализација манифестације, Међународни дан реке Дунав	206.689,56
Радови на отварању протицајних профила одводних канала за решавање проблема сакупљања и одвођења воде са забарених површина МЗ Пољане у Г.О. Обреновац	1.442.425,76
Извођење хитних радова на отварању протицајног профила Рогачког потока у дужини од L = 400 m, у МЗ Рогача, ГО Сопот	4.514.208,60
Извођење хитних радова потребних за одржавање локација на којима се налазе мерне станице система за рану најаву поплава на водама 2. реда на територији града Београда.	3.039.526,42
Радови на отварању протицајног профила Манастирског потока од km 0+920 до km 1+270 у Сланцима, ГО Палилула	3.631.174,22
Радови на санацији каптираног извора у Карађорђевој улици, Остружница, ГО Чукарица	1.299.098,43
Пештан	5.582.899,05
Заклопачки поток	714.435,09

### **Експлоатација и одржавање дренажних система на десној обали Саве за 2023. годину**

Врши се радови на редовном одржавању насипа, каналске мреже, црпне станице „Скела – Нова“, послови одржавања, праћења и контроле функционисања исправности одбрамбеног насипа и система за одбрану од поплава и на каналској мрежи. Своја запажања и извештаје са терена о стању одбрамбеног система подноси надзорном органу и то уписом у грађевински дневник. Рад на обради и достави података о раду црпних станица "Велики Макиш", "Мислођин", "Забрешке ливаде" , "Вић Бара", "Купинац" и "Скела".дренажних бунара и пијезометара, као и читавање нивоа подземних вода у пијезометрима, радови на машинском и ручном кошењу траве, корова и другог растиња на насипима у количини од 134.600,00 m<sup>2</sup>, радови на машинском и ручном кошењу траве, корова и другог растиња на дренажним каналима у количини од 351.720,00 m<sup>2</sup>, Машинско равнање стаза поред канала у количини од 35.000,00 m<sup>2</sup>, ручно сечење дрвеног растања различитог пресека са косина и дна канала са уклањањем у количини од 48.000,00 m<sup>2</sup>, рад багера са крутом кашиком у количини од 16 часова, одвоз смећа са црпне станице трактором са приколицом у количини од 110 часова, рад радника на одржавању објеката у количини од 340 часова, послови на одржавању и чишћењу црпне станице, дворишта црпне станице и решетке испред уливног базена.

### **Приходи од градских општина и осталих услуга**

Закон о водама (Сл. Гласник Републике Србије бр.30/2010 и 101/16), прописује овлашћења јединице локалне самоуправе у јединственом систему обезбеђења заштите од поплава за воде II реда. Чланом 55. наведеног Закона, прописано је да Оперативни план за воде II реда доноси надлежни орган јединице локалне самоуправе уз прибављено мишљење меродавног Јавног водопривредног предузећа.

Јединице локалне самоуправе у својим буџетима предвиђају и опредељују финансијска средства ради организовања заштите од елементарних (поплаве бујичних водотока) и других већих непогода. (Закон о локалној самоуправи, Сл. Гласник РС, бр. 129/2007, члан 20. тачке 19).

У договорима са општинама ЈВП „Београдводе“ приступају санирању најкритичнијих тачака на бујичним водотоцима II реда.

### **Систем за снабдевање техничком водом у општини Гроцка**

Активности на Систему за снабдевање техничком водом обрадивог пољопривредног земљишта на подручју градске општине Гроцка:

Управљање радом система - стављање система у рад, обилазак, праћење и контрола функционисања рада система, дефектажа и радови отклањању кварова са уградњом делова, прањење система и конзервацијом. Измирење трошкова електричне енергије.

## ПРОГРАМ УПРАВЉАЊА ВОДАМА – РЕДОВНОГ ОДРЖАВАЊА У 2023. ГОДИНИ

Радови, односно послови који су изведени у 2023. години

Редни број	Радови/Послови	Вредност радова (са ПДВ- ом)
1.	Уређење и коришћење вода	0,00
1.1.	Модул брана са акумулацијама	0,00
1.2.	Модул водоснабдевања	0,00
2.	Заштита вода од загађења	0,00
2.1.	Модул заштите вода од загађивања	0,00
2.2.	Спровођење мера при хаваријским загађењима	754.752,00
3.	Уређење водотока и заштита од штетног дејства вода	308.062.211,26
3.1.	Одржавање водних објеката за уређење водотока, водних објеката за заштиту од поплава, ерозија и бујица и одржавање водотока	73.133.500,54
	3.1.1. Редовног одржавања водних објеката за заштиту од поплава, ерозија и бујица и одржавање водотокова - Водна јединица Београд, сектор С.3. деонице од С.3.1. до С.3.3. на сектори Д.4. Д.5. Водна јединица Колубара - Лазаревац, сектор С.3. деонице од С.3.4. С.3.6. С.3.7. С.3.9. и С.3.10. и Водна јединица Колубара - Обреновац, Уб, сектор С.3. деонице од С.3.5. и С.3.8.	73.133.500,54
	3.1.2. Инвестиционо одржавање одбрамбених линија	
	3.1.3. Редовно одржавање малих брана	
3.2.	Одржавање водних објеката за одводњавање	32.340.408,96

3.2.1.	Радова на редовном одржавању објеката за одводњавање у јавној својини на мелиорационом подручју Београд Сава 2 на водој јединици "Београд" на хидромелиорационом систему БГ С2 1. БГ С2 2. водној јединици "Колубара -Обреновац, Уб" на хидромелиорационом систему БГ С2 4. - БГ С2 11. водној јединици "Колубара - Лазаревац" на хидромелиорационом систему БГ С2 3. БГ С2 12. - БГ С2 15. водној јединици "Колубара - Ваљево" на хидромелиорационом систему БГ С2 16. и на мелиорационом подручју Београд Дунав 2, на водној јединици "Београд" на хидромелиорационом систему БГ Д2 1.	32.340.408,96
--------	--	---------------

	3.2.2.	Радови на уређењу каналске мреже - Макишко поље на мелиорационом подручју Београд Сава 2 на водој јединици "Београд" на хидромелиорационом систему БГ С2 1.	176.986.179,20
3.3.		Санација водних објеката за уређење водотока, водних објеката за заштиту од поплава, ерозија и бујица и водних објеката за одводњавање	15.626.011,84
	3.3.1.	Санација корита и обезбеђење протицајног профила реке Турије у зони насељеног места Јунковац	15.626.011,84
3.4.		Спровођење одбране од поплава од спољних и унутрашњих вода и загушења ледом	9.976.110,72
	3.4.1.	Спровођење одбране од поплава и загушења ледом	9.976.110,72
3.5.		Пројектно планирање	
	3.5.1.	Техничка документација	
	3.5.2.	План управљања ризицима од поплава на водном подручју Београд (II-фаза) са израдом карте угрожености и карте ризика од поплава	0,00
4.		Планирање у области вода	0,00
4.1.		Израда плана управљања водама за водно подручје Београд	0,00
		Укупно (1.+2.+3.+4.):	308.816.963,26

**ИЗВОЂЕЊЕ РАДОВА НА УПРАВЉАЊУ ВОДНИМ ОБЈЕКТИМА ЗА УРЕЂЕЊЕ ВОДОТОКА И  
ЗАШТИТУ ОД ПОПЛАВА, ЕРОЗИЈА И БУЈИЦА НА ВОДАМА ДРУГОГ РЕДА НА ТЕРИТОРИЈИ ГРАДА  
БЕОГРАДА У 2023. ГОДИНИ**

Р. бр.	Објекат	Општина	сектор	КУМУЛАТИВНО		
				редовно одржавање (грађевински радови)	функционални послови и остали радови	укупно без ПДВ-а
Шифрарник групе делатности за основу плаћања ПДВ-а :				42.91 43.12	0	
I	<b>Функционални послови на управљању водним објектима за уређење водотока и заштиту од поплава, ерозија и бујица на водама другог реда на територији Града Београда</b>	<b>Подручје Града Београда</b>	-	<b>0,00</b>	<b>57.784.884,84</b>	<b>57.784.884,84</b>
II	<b>Радови на редовном одржавању на водотоцима другог реда на територији Града Београда</b>					
1	Регулисано корито Миријевског потока од km 0+000 до km 0+950 и од km 1+610 до km 2+130	Палилула	Д.4.1.	1.018.691,70	0,00	1.018.691,70
2	Редовно одржавање - чишћење решетке на потоку Балабановац	Палилула	Д.4.1	249.313,70	0,00	249.313,70
3	Деспотовачки поток у дужини од 450 m'	Палилула	Д.4.1.	317.049,90	0,00	317.049,90
4	Регулисано корито реке Болечице од km 2+314 до km 6+758 и од km 10+520 до km 12+402	Гроцка	Д.5.1.	3.220.718,00	0,00	3.220.718,00
5	Болечица у зони петље Бубањ поток од km 8+666 до km 9+266	Гроцка	Д.5.1.	996.585,12	0,00	996.585,12
6	Редовно одржавање Школског канала (нерегулисани део) у дужини од 200 m'	Гроцка	Д.5.1.	144.453,70	0,00	144.453,70
7	Грочанска река - редовно одржавање регулисаног дела од km 0+000 до km 1+850	Гроцка	Д.5.1.	1.650.803,40	0,00	1.650.803,40
8	Камендолски поток у дужини од 1.200 m'	Гроцка	Д.5.1.	604.103,40	0,00	604.103,40



9	Притока Камендолског потока (нерегулисани део) у дужини од 150 m'	Гроцка	Д.5.1.	57.211,95	0,00	57.211,95
10	Поток Језерац (Умчари) у дужини од 700 m' + 388 m	Гроцка	Д.5.1.	377.444,26	0,00	377.444,26
11	Поток Граб (Умчари) у дужини од 1.000 m'	Гроцка	Д.5.1.	489.646,10	0,00	489.646,10
12	Поток Славушница (Умчари) у дужини од 800 m'	Гроцка	Д.5.1.	136.967,70	0,00	136.967,70
13	Поток Студенак (Умчари) у дужини од 600 m'	Гроцка	Д.5.1.	252.679,60	0,00	252.679,60
14	Заклопачки поток у дужини од 300 m'	Гроцка	Д.5.1.	110.696,70	0,00	110.696,70
15	Врчинска река у дужини од 720 m'	Гроцка	Д.5.1.	323.513,20	0,00	323.513,20
16	Редовно одржавање Камендолског потока од km 0+000 до km 0+221,56 и притоке Камендолског потока од km 0+000 до km 0+054,35	Гроцка	Д.5.1.	581.130,36	0,00	581.130,36
17	Редовно одржавање Дубочајског потока од km 0+260 до km 0+540	Гроцка	Д.5.1.	1.453.873,44	0,00	1.453.873,44
18	Редовно одржавање - Бегаљички поток у дужини од 600 m	Гроцка	Д.5.1.	625.359,20	0,00	625.359,20
19	Поток Језерац (Умчари) узводно од уређења	Гроцка	Д.5.1.	110.696,70	0,00	110.696,70
20	Лозовички поток у дужини од 415 m	Гроцка	Д.5.1.	320.708,43	0,00	320.708,43
21	Школски канал (Болеч) у дужини од 150 m'	Гроцка	Д.5.1.	107.868,45	0,00	107.868,45
22	Живковачки поток у дужини од 130 m'	Гроцка	Д.5.1.	68.468,95	0,00	68.468,95
23	Регулисано корито Мокролушког потока, од km 6+580 до km 7+255, са регулационим грађевинама - уливним објектима код гараже ГСБ на km 6+580 и насеља "Маринкова бара" на km 4+570	Звездара	С.3.1.	177.956,47	0,00	177.956,47
24	Поток Кладенац у дужини од 100 m'	Звездара	С.3.1.	85.354,45	0,00	85.354,45

25	Редовно одржавање са чишћењем решетке на Ристином потоку	Звездара	С.3.1.	957.230,94	0,00	957.230,94
26	Ристин поток од km 0+160 до km 0+400	Звездара	С.3.1.	1.243.717,70	0,00	1.243.717,70
27	Регулисано корито Кнежевачког потока 0,05 km (зацевљени део са ревизионим шахтовима и отворено регулисано корито)	Раковица	С.3.1.	200.809,50	0,00	200.809,50
28	Редовно одржавање - чишћење решетке на Кијевском потоку	Раковица	С.3.1.	787.005,60	0,00	787.005,60
29	Регулисано корито притоке Топчидерске реке на km 8+360 и од km 0+000 до km 0+040	Раковица	С.3.2.	52.397,80	0,00	52.397,80
30	Регулисано корито Безименог потока - притоке Топчидерске реке на km 11+540 у Реснику, од km 0+000 до km 0+121	Раковица	С.3.2.	89.997,45	0,00	89.997,45
31	Раковачки (Манастирски) поток (нерегулисани део) у дужини од 730 m'	Раковица	С.3.1.	130.323,25	0,00	130.323,25
32	Раковички поток од km 2+350 до km 3+000	Раковица	С.3.1.	1.313.200,10	0,00	1.313.200,10
33	Одржавање Дубоког потока, у улици 11. крајишке дивизије	Раковица	С.3.1.	3.017.775,00	0,00	3.017.775,00
34	Регулисано корито Каљавог потока од km 1+040 до km 1+740 и од km 2+020 до km 2+820 - редовно одржавање	Вождовац	С.3.1.	1.193.688,32	0,00	1.193.688,32
35	Редовно одржавање потока Паланка у дужини од 1.350 m'	Вождовац	С.3.1.	1.663.381,46	0,00	1.663.381,46
36	Кумодрашки поток у зони насеља Степа Степановић - улив у колектор БВК	Вождовац	С.3.1.	1.798.566,56	0,00	1.798.566,56
37	Поток Пречица у дужини од 1.490 m'	Вождовац	С.3.1.	575.972,55	0,00	575.972,55
38	Поток Крушик притока Железничке реке у дужини од 85 m'	Чукарица	С.3.2.	51.020,60	0,00	51.020,60
39	Нерегулисано корито Железничке реке од регулације до обилазнице у дужини од 800 m'	Чукарица	С.3.2.	469.019,40	0,00	469.019,40

40	Регулисано корито - уливни објекат у реку Саву од излива из колектора од km 0+000 до km 0+300	Чукарица	С.3.2.	173.866,60	0,00	173.866,60
41	Регулисано корито (латерални канал) поред колектора Железник - Сава од km 0+000 до km 0+906	Чукарица	С.3.2.	191.833,40	0,00	191.833,40
42	Уливна грађевина Железничке реке у колектор "Железник - Сава"	Чукарица	С.3.2.	5.171.645,76	0,00	5.171.645,76
43	Железничка река од km 1+900 до km 4+250	Чукарица	С.3.2.	2.179.915,70	0,00	2.179.915,70
44	Поток Рњаковац, притока Железничке реке у дужини од 200 m	Чукарица	С.3.2.	72.226,85	0,00	72.226,85
45	Регулисано корито потока Мостирине у Железнику од km 0+000 до km 1+712,7	Чукарица	С.3.2.	915.537,81	0,00	915.537,81
46	Редовно одржавање ретензије Умка	Чукарица	С.3.2.	2.939.006,20	0,00	2.939.006,20
47	Поток - притока ретензије Умка у дужини од 480 m'	Чукарица	С.3.2.	231.662,80	0,00	231.662,80
48	Умчански поток дуж улице Драгомира Станојевића у дужини од 400 m'	Чукарица	С.3.2.	154.481,70	0,00	154.481,70
49	Брана са акумулацијом "Жарково" од km 0+000 до km 0+474,3	Чукарица	С.3.2.	6.769.752,56	0,00	6.769.752,56
50	Нерегулисани део потока Париповац од регулације (бране) до Шавничке улице (300 m') и притока (70 m')	Чукарица	С.3.2.	705.037,60	0,00	705.037,60
51	Регулисано корито потока Степашница у Умци, од km 1+000 до km 3+398	Чукарица	С.3.2.	826.515,98	0,00	826.515,98
52	Редовно одржавање на потоку Степашница у Умци у дужини од 200 m'	Чукарица	С.3.2.	338.942,24	0,00	338.942,24
53	Бићин поток у дужини од 200 m	Чукарица	С.3.3.	88.168,70	0,00	88.168,70
54	Редовно одржавање на потоку Витковица (нерегулисани део) у дужини од 150 m'	Чукарица	С.3.3.	90.982,95	0,00	90.982,95

55	Редовно одржавање на потоку - притоци Сибовика (нерегулисани део) у дужини од 424 m'	Чукарица	С.3.3.	121.205,10	0,00	121.205,10
56	Редовно одржавање на потоку Таролит у дужини од 150 m'	Чукарица	С.3.3.	228.252,10	0,00	228.252,10
57	Редовно одржавање на Дољанском потоку (нерегулисани део) у дужини од 1.700 m'	Чукарица	С.3.3.	597.502,30	0,00	597.502,30
58	Каптирани извор Беле воде - одржавање	Чукарица	С.3.2.	1.121.338,34	0,00	1.121.338,34
59	Редовно одржавање на Сибничком потоку у дужини од 950 m'	Лазаревац	С.3.7.	935.075,63	0,00	935.075,63
60	Редовно одржавање на потоку Врбовица у дужини од 2.300 m'	Лазаревац	С.3.6.	635.422,80	0,00	635.422,80
61	Поток Шушњарица од km 0+287,65 до km 0+647	Лазаревац	С.3.6.	241.619,79	0,00	241.619,79
62	Поток Шопић у дужини од 730 m'	Лазаревац	С.3.6.	270.194,39	0,00	270.194,39
63	Поток Сеона у дужини од 230 m'	Лазаревац	С.3.6.	148.393,65	0,00	148.393,65
64	Отварање протицајног профила и одржавање водотока потока Криваја од km 0+000 до km 1+200	Лазаревац	С.3.10.	3.429.161,22	0,00	3.429.161,22
65	Регулисано корито Баричке реке у Баричу, од km 0+989,32 до km 3+228	Обреновац	С.3.4.	1.007.577,05	0,00	1.007.577,05
66	Регулисано корито потока Колонија у Баричу, од km 0+000 до km 0+390	Обреновац	С.3.4.	519.946,22	0,00	519.946,22
67	Новоизграђени одводни канал у Пољанама од km 1+400 до km 3+100	Обреновац	С.3.5.	741.920,53	0,00	741.920,53
68	Река Врбовица - Конатице од km 3+500 до km 6+600	Обреновац	С.3.6.	1.983.656,38	0,00	1.983.656,38
69	Редовно одржавање на потоку Шарена чесма, од km 0+000 до km 1+400	Обреновац	С.3.6.	378.963,40	0,00	378.963,40
70	Редовно одржавање - Јасначки поток од km 2+000 до km 4+975	Обреновац	С.3.6.	1.530.885,20	0,00	1.530.885,20

71	Поток Ненадовац од km 0+481,50 до km 1+781,50	Барајево	С.3.6.	1.265.944,80	0,00	1.265.944,80
72	Редовно одржавање на Сувој реци у дужини од 440 m'	Барајево	С.3.6.	586.357,30	0,00	586.357,30
73	Редовно одржавање на потоку Саставци у дужини од 240 m'	Барајево	С.3.6.	106.967,70	0,00	106.967,70
74	Редовно одржавање на саставу потока Ненадовац, Раковица (300 m') и Крћевица (100 m')	Барајево	С.3.6.	458.520,64	0,00	458.520,64
75	Редовно одржавање на потоку Јасеница од km 0+000 до km 0+183,78	Барајево	С.3.6.	325.323,94	0,00	325.323,94
76	Редовно одржавање реке Бељанице у дужини од 975 m'	Барајево	С.3.6.	1.301.430,73	0,00	1.301.430,73
77	Регулисано корито Сопотске реке од km 0+000 до km 4+036 и притоке Коновице од km 0+000 до km 0+580	Сопот	М.4.3.	3.959.372,56	0,00	3.959.372,56
78	Регулисано корито леве притоке Сопотске реке, Ропчевски поток од km 0+000 до km 0+330	Сопот	М.4.3.	149.808,98	0,00	149.808,98
79	Притока Раље - Парцански поток од km 0+000 до km 0+270	Сопот	М.1.4.	90.993,45	0,00	90.993,45
80	Отварање протицајног профила и одржавање водотока потока Сенаја од km 0+400 до km 0+800	Младеновац	М.1.4.	3.321.120,80	0,00	3.321.120,80
81	Редовно одржавање Кланичког потока (нерегулисани део) у дужини од 960 m'	Младеновац	М.4.3.	763.323,80	0,00	763.323,80
82	Редовно одржавање потока Кокорин (нерегулисани део) и потока Доњи Луг у дужини од 1.900 m'	Младеновац	М.4.3.	1.151.765,85	0,00	1.151.765,85
83	Река Серава у дужини од 550 m'	Младеновац	М.4.3.	455.875,10	0,00	455.875,10
84	Баташевачки поток од km 0+000 до km 1+130 и од km 2+400 до km 2+550	Младеновац	М.4.3.	1.101.176,48	0,00	1.101.176,48

85	Поток Лађевац у дужини од 130 m'	Младеновац	М.4.3.	84.410,80	0,00	84.410,80
86	Поток Алинац од km 0+000 до km 1+100	Младеновац	М.4.3.	680.797,95	0,00	680.797,95
87	Поток Пуста Кораћица у дужини од 800 m'	Младеновац	М.4.3.	243.879,40	0,00	243.879,40
88	Поток Шепшин у дужини од 380 m'	Младеновац	М.4.3.	127.932,30	0,00	127.932,30
	<b>Укупно II радови на редовном одржавању :</b>	<b>Подручје Града Београда</b>	-	<b>77.941.094,61</b>	<b>0,00</b>	<b>77.941.094,61</b>
<b>II</b>	<b>Пројектовање, техничка контрола, комисије и административни трошкови</b>	<b>Подручје Града Београда</b>	-	<b>0,00</b>	<b>0,00</b>	<b>0,00</b>
<b>I</b>	<b>Превентивне мере и хитне интервенције по члану 12. закона о јавним набавкама</b>	<b>Подручје Града Београда</b>	-	25.556.671,45	9.999.629,22	35.556.300,66
<b>УКУПНО (без ПДВ-а):</b>				<b>103.497.766,05</b>	<b>67.784.514,06</b>	<b>171.282.280,11</b>

<b>РЕКАПИТУЛАЦИЈА ( обрачуна у складу са чл. 10, став 2, тачка 3 Закона о ПДВ-у)</b>				
		<i>редовно одржавање</i>	<i>остали радови</i>	<i>укупно</i>
	<b>УКУПНО (без ПДВ-а):</b>	<b>103.497.766,05</b>	<b>67.784.514,06</b>	<b>171.282.280,11</b>
	ПДВ (20%) - који плаћа Извршилац :	0,00	13.556.902,81	13.556.902,81
	ПДВ (20%) - који плаћа Наручилац :	20.699.553,21	0,00	20.699.553,21
	<b>УКУПНО (са ПДВ-ом):</b>	<b>124.197.319,26</b>	<b>81.341.416,87</b>	<b>205.538.736,13</b>

<b>РЕКАПИТУЛАЦИЈА (са укупно обрачунатим ПДВ-ом)</b>				
		<i>редовно одржавање</i>	<i>остали радови</i>	<i>укупно</i>
	<b>УКУПНО (без ПДВ-а):</b>	<b>103.497.766,05</b>	<b>67.784.514,06</b>	<b>171.282.280,11</b>
	ПДВ (20%) - укупан:	20.699.553,21	13.556.902,81	34.256.456,02
	<b>УКУПНО (са ПДВ-ом):</b>	<b>124.197.319,26</b>	<b>81.341.416,87</b>	<b>205.538.736,13</b>

<b>РЕКАПИТУЛАЦИЈА ( обрачуна у складу са чл. 10, став 2, тачка 3 Закона о ПДВ-у)</b>				
		<i>редовно одржавање</i>	<i>остали радови</i>	<i>укупно</i>
	<b>УКУПНО (без ПДВ-а):</b>	<b>103.497.766,05</b>	<b>67.784.514,06</b>	<b>171.282.280,11</b>
	ПДВ (20%) - који плаћа Извршилац :	0,00	13.556.902,81	13.556.902,81
	<b>УКУПНО (са ПДВ-ом):</b>	<b>103.497.766,05</b>	<b>81.341.416,87</b>	<b>184.839.182,92</b>

**Финансирање дела трошкова ЈВП „Београдводе“ од стране града Београда за 2023.годину, у вези транспорта техничке воде цевоводом за наводњавање обрадивог пољопривредног земљишта на подручју Градске општине Гроцка, на основу члана 12. став 1. тачка 1. Закона о јавним набавкама.**

I - Реализоване активности из 2022.године за које су обезбеђена средства у износу од 403.354,60 динара без ПДВ-а су следеће:

- Средства за измирење трошкова електричне енергије за новембар и децембар 2022. године

Укупно: 307.377,24 без ПДВ-а

II - Потребне активности и трошкови који су неопходни у 2023. години по члану 12. Закона о јавним набавкама у вези транспорта техничке воде цевоводом за наводњавање обрадивог пољопривредног земљишта на подручју Градске општине Гроцка:

1. Средства за управљање радом система

-Стављање система у рад (формирање противударне посуде и пуњење система);

-Обилазак, праћење и контрола функционисања рада система;

-Дефектажа и радови на отклањању кварова са уградњом делова;

-Пражњење система и конзервирање;

Укупно: 4.580.114,16 + 2.533.000,00 дин без ПДВ-а = 7.113.114,16 дин без ПДВ-а

– Делови и опрема

Укупно: 48.177,87 дин без ПДВ-а

Укупно: a + b = 7.161.292,03 дин без ПДВ-а

2. Средства за измирење трошкова електричне енергије јануар - октобар 2023.

– 1.999.599,23 дин без ПДВ-а

3. Трошкови осигурања

Укупно: 2.990.058,17 дин без ПДВ-а

Збирно: 1+2+3= 12.458.326,67 дин без ПДВ-а

Укупна употребљена средства за рад система за 2023. и дела трошкова из 2022. године, по члану 12. Закона о јавним набавкама ( I + II ), износе 12.458.326,67 динара без ПДВ-а.



## 2.2.БИЛАНС СТАЊА ЗА 2023. ГОДИНУ

БИЛАНС СТАЊА за период 01.01.-31.12.2023. године

у 000 динара

Група рачуна, рачун	ПОЗИЦИЈА	АОП	План на дан 31.12.2023.	Реализација (процена) на дан 31.12.2023.
1	2	3	4	5
	<b>АКТИВА</b>			
00	<b>А. УПИСАНИ А НЕУПЛАЋЕНИ КАПИТАЛ</b>	0001		
	<b>Б. СТАЛНА ИМОВИНА</b> <b>(0003 + 0009 + 0017 + 0018 + 0028)</b>	0002	343,086	283,359
01	<b>I. НЕМАТЕРИЈАЛНА ИМОВИНА</b> <b>(0004 + 0005 + 0006 + 0007 + 0008)</b>	0003	1,700	1,700
010	1. Улагања у развој	0004		
011, 012 и 014	2. Концесије, патенти, лиценце, робне и услужне марке, софтвер и остала нематеријална имовина	0005	1,700	1,700
013	3. Гудвил	0006		
015 и 016	4. Нематеријална имовина узета у лизинг и нематеријална имовина у припреми	0007		
017	5. Аванси за нематеријалну имовину	0008		
02	<b>II. НЕКРЕТНИНЕ, ПОСТРОЈЕЊА И ОПРЕМА</b> <b>(0010 + 0011 + 0012 + 0013 + 0014 + 0015 + 0016)</b>	0009	334,244	274,517
020, 021 и 022	1. Земљиште и грађевински објекти	0010	161,179	161,695
023	2. Постројења и опрема	0011	173,065	112,822
024	3. Инвестиционе некретнине	0012		
025 и 027	4. Некретнине, постројења и опрема узети у лизинг и некретнине, постројења и опрема у припреми	0013		

026 и 028	5. Остале некретнине, постројења и опрема и улагања на туђим некретнинама, постројењима и опреми	0014		
029 (део)	6. Аванси за некретнине, постројења и опрему у земљи	0015		
029 (део)	7. Аванси за некретнине, постројења и опрему у иностранству	0016		
03	III. БИОЛОШКА СРЕДСТВА	0017		
04 и 05	IV. ДУГОРОЧНИ ФИНАНСИЈСКИ ПЛАСМАНИ И ДУГОРОЧНА ПОТРАЖИВАЊА (0019 + 0020 + 0021 + 0022 + 0023 + 0024 + 0025 + 0026 + 0027)	0018	7,142	7,142
040 (део), 041 (део) и 042 (део)	1. Учешћа у капиталу правних лица (осим учешћа у капиталу која се вреднују методом учешћа)	0019	7,142	7,142
040 (део), 041 (део), 042 (део)	2. Учешћа у капиталу која се вреднују методом учешћа	0020		
043, 050 (део) и 051 (део)	3. Дугорочни пласмани матичном, зависним и осталим повезаним лицима и дугорочна потраживања од тих лица у земљи	0021		
044, 050 (део), 051 (део)	4. Дугорочни пласмани матичном, зависним и осталим повезаним лицима и дугорочна потраживања од тих лица у иностранству	0022		
045 (део) и 053 (део)	5. Дугорочни пласмани (дати кредити и зајмови) у земљи	0023		
045 (део) и 053 (део)	6. Дугорочни пласмани (дати кредити и зајмови) у иностранству	0024		
046	7. Дугорочна финансијска улагања (хартије од вредности које се вреднују по амортизованој вредности)	0025		
047	8. Откупљене сопствене акције и откупљени сопствени удели	0026		
048, 052, 054, 055 и 056	9. Остали дугорочни финансијски пласмани и остала дугорочна потраживања	0027		
28 (део) осим 288	V. ДУГОРОЧНА АКТИВНА ВРЕМЕНСКА РАЗГРАНИЧЕЊА	0028		
288	<b>В. ОДЛОЖЕНА ПОРЕСКА СРЕДСТВА</b>	0029		
	<b>Г. ОБРТНА ИМОВИНА</b> (0031 + 0037 + 0038 + 0044 + 0048 + 0057+ 0058)	0030	66,049	69,254

Класа I, осим групе рачуна 14	I. ЗАЛИХЕ (0032 + 0033 + 0034 + 0035 + 0036)	0031	9,000	6,300
10	1. Материјал, резервни делови, алат и ситан инвентар	0032	9,000	6,000
11 и 12	2. Недовршена производња и готови производи	0033		
13	3. Роба	0034		
150, 152 и 154	4. Плаћени аванси за залихе и услуге у земљи	0035		300
151, 153 и 155	5. Плаћени аванси за залихе и услуге у иностранству	0036		
14	II. СТАЛНА ИМОВИНА КОЈА СЕ ДРЖИ ЗА ПРОДАЈУ И ПРЕСТАНАК ПОСЛОВАЊА	0037		
20	III. ПОТРАЖИВАЊА ПО ОСНОВУ ПРОДАЈЕ (0039 + 0040 + 0041 + 0042 + 0043)	0038	5,900	4,146
204	1. Потраживања од купаца у земљи	0039	5,900	4,146
205	2. Потраживања од купаца у иностранству	0040		
200 и 202	3. Потраживања од матичног, зависних и осталих повезаних лица у земљи	0041		
201 и 203	4. Потраживања од матичног, зависних и осталих повезаних лица у иностранству	0042		
206	5. Остала потраживања по основу продаје	0043		
21, 22 и 27	IV. ОСТАЛА КРАТКОРОЧНА ПОТРАЖИВАЊА (0045 + 0046 + 0047)	0044	9,100	9,560
21, 22 осим 223 и 224, и 27	1. Остала потраживања	0045		500
223	2. Потраживања за више плаћен порез на добитак	0046	9,100	9,060
224	3. Потраживања по основу преплаћених осталих пореза и доприноса	0047		
23	V. КРАТКОРОЧНИ ФИНАНСИЈСКИ ПЛАСМАНИ (0049 + 0050 + 0051 + 0052 + 0053 + 0054 + 0055 + 0056)	0048	0	
230	1. Краткорочни кредити и пласмани - матично и зависна правна лица	0049		

231	2. Краткорочни кредити и пласмани - остала повезана правна лица	0050		
232, 234 (део)	3. Краткорочни кредити, зајмови и пласмани у земљи	0051		
233, 234 (део)	4. Краткорочни кредити, зајмови и пласмани у иностранству	0052		
235	5. Хартије од вредности које се вреднују по амортизованој вредности	0053		
236 (део)	6. Финансијска средства која се вреднују по фер вредности кроз Биланс успеха	0054		
237	7. Откупљене сопствене акције и откупљени сопствени удели	0055		
236 (део), 238 и 239	8. Остали краткорочни финансијски пласмани	0056		
24	VI. ГОТОВИНА И ГОТОВИНСКИ ЕКВИВАЛЕНТИ	0057	42,049	49,248
28 (део), осим 288	VII. КРАТКОРОЧНА АКТИВНА ВРЕМЕНСКА РАЗГРАНИЧЕЊА	0058		
	<b>Д. УКУПНА АКТИВА = ПОСЛОВНА ИМОВИНА (0001 + 0002 + 0029 + 0030)</b>	0059	409,135	352,613
88	<b>Ђ. ВАНБИЛАНСНА АКТИВА</b>	0060		
	<b>ПАСИВА</b>			
	<b>А. КАПИТАЛ</b>			
	<b>(0402 + 0403 + 0404 + 0405 + 0406 - 0407 + 0408 + 0411 - 0412) ≥ 0</b>	0401	269,344	245,600
30, осим 306	I. ОСНОВНИ КАПИТАЛ	0402	71,982	71,982
31	II. УПИСАНИ А НЕУПЛАЋЕНИ КАПИТАЛ	0403		
306	III. ЕМИСИОНА ПРЕМИЈА	0404		
32	IV. РЕЗЕРВЕ	0405		
330 и потражни салдо рачуна 331, 332, 333, 334, 335, 336 и 337	V. ПОЗИТИВНЕ РЕВАЛОРИЗАЦИОНЕ РЕЗЕРВЕ И НЕРЕАЛИЗОВАНИ ДОБИЦИ ПО ОСНОВУ ФИНАНСИЈСКИХ СРЕДСТАВА И ДРУГИХ КОМПОНЕНТИ ОСТАЛОГ СВЕОБУХВАТНОГ РЕЗУЛТАТА	0406	144,000	144,600

дуговни салдо рачуна 331, 332, 333, 334, 335, 336 и 337	VI. НЕРЕАЛИЗОВАНИ ГУБИЦИ ПО ОСНОВУ ФИНАНСИЈСКИХ СРЕДСТАВА И ДРУГИХ КОМПОНЕНТИ ОСТАЛОГ СВЕОБУХВАТНОГ РЕЗУЛТАТА	0407		
34	VII. НЕРАСПОРЕЂЕНИ ДОБИТАК (0409 + 0410)	0408	53,362	29,018
340	1. Нераспоређени добитак ранијих година	0409	52,240	3,300
341	2. Нераспоређени добитак текуће године	0410	1,122	25,718
	VIII. УЧЕШЋА БЕЗ ПРАВА КОНТРОЛЕ	0411		
35	IX. ГУБИТАК (0413 + 0414)	0412	0	0
350	1. Губитак ранијих година	0413		
351	2. Губитак текуће године	0414		
	<b>Б. ДУГОРОЧНА РЕЗЕРВИСАЊА И ДУГОРОЧНЕ ОБАВЕЗЕ</b>			
	<b>(0416 + 0420 + 0428)</b>	0415	96,300	62,800
40	I. ДУГОРОЧНА РЕЗЕРВИСАЊА			
	(0417+0418+0419)	0416	40,200	52,000
404	1. Резервисања за накнаде и друге бенефиције запослених	0417	18,200	28,000
400	2. Резервисања за трошкове у гарантном року	0418		
40, осим 400 и 404	3. Остала дугорочна резервисања	0419	22,000	24,000
41	II. ДУГОРОЧНЕ ОБАВЕЗЕ			
	(0421 + 0422 + 0423 + 0424 + 0425 + 0426 + 0427)	0420	56,100	10,800
410	1. Обавезе које се могу конвертовати у капитал	0421		
411 (део) и 412 (део)	2. Дугорочни кредити и остале дугорочне обавезе према матичном, зависним и осталим повезаним лицима у земљи	0422		
411 (део) и 412 (део)	3. Дугорочни кредити и остале дугорочне обавезе према матичном, зависним и осталим повезаним лицима у иностранству	0423		

414 и 416 (део)	4. Дугорочни кредити, зајмови и обавезе по основу лизинга у земљи	0424	56,100	10,800
415 и 416 (део)	5. Дугорочни кредити, зајмови и обавезе по основу лизинга у иностранству	0425		
413	6. Обавезе по емитованим хартијама од вредности	0426		
419	7. Остале дугорочне обавезе	0427		
49 (део), осим 498 и 495 (део)	III. ДУГОРОЧНА ПАСИВНА ВРЕМЕНСКА РАЗГРАНИЧЕЊА	0428		
498	<b>V. ОДЛОЖЕНЕ ПОРЕСКЕ ОБАВЕЗЕ</b>	0429		
495 (део)	<b>G. ДУГОРОЧНИ ОДЛОЖЕНИ ПРИХОДИ И ПРИМЉЕНЕ ДОНАЦИЈЕ</b>	0430		
	<b>D. КРАТКОРОЧНА РЕЗЕРВИСАЊА И КРАТКОРОЧНЕ ОБАВЕЗЕ</b>	0431	43,491	44,213
	<b>(0432 + 0433 + 0441 + 0442 + 0449 + 0453 + 0454)</b>			
467	I. КРАТКОРОЧНА РЕЗЕРВИСАЊА	0432		
42, осим 427	II. КРАТКОРОЧНЕ ФИНАНСИЈСКЕ ОБАВЕЗЕ	0433	15,300	5,300
	(0434 + 0435 + 0436 + 0437 + 0438 + 0439 + 0440)			
420 (део) и 421 (део)	1. Обавезе по основу кредита према матичном, зависним и осталим повезаним лицима у земљи	0434		
420 (део) и 421 (део)	2. Обавезе по основу кредита према матичном, зависним и осталим повезаним лицима у иностранству	0435		
422 (део), 424 (део), 425 (део), и 429 (део)	3. Обавезе по основу кредита и зајмова од лица која нису домаће банке	0436		
422 (део), 424 (део), 425 (део) и 429 (део)	4. Обавезе по основу кредита од домаћих банака	0437	15,300	5,300
423, 424 (део), 425 (део) и 429 (део)	5. Кредити, зајмови и обавезе из иностранства	0438		
426	6. Обавезе по краткорочним хартијама од вредности	0439		

428	7. Обавезе по основу финансијских деривата	0440		
430	III. ПРИМЉЕНИ АВАНСИ, ДЕПОЗИТИ И КАУЦИЈЕ	0441		
43, осим 430	IV. ОБАВЕЗЕ ИЗ ПОСЛОВАЊА (0443 + 0444 + 0445 + 0446 + 0447 + 0448)	0442	11,611	25,413
431 и 433	1. Обавезе према добављачима - матична, зависна правна лица и остала повезана лица у земљи	0443		
432 и 434	2. Обавезе према добављачима - матична, зависна правна лица и остала повезана лица у иностранству	0444		
435	3. Обавезе према добављачима у земљи	0445	11,611	25,413
436	4. Обавезе према добављачима у иностранству	0446		
439 (део)	5. Обавезе по меницама	0447		
439 (део)	6. Остале обавезе из пословања	0448		
44,45,46, осим 467, 47 и 48	V. ОСТАЛЕ КРАТКОРОЧНЕ ОБАВЕЗЕ (0450 + 0451 + 0452)	0449	16,580	13,500
44, 45 и 46 осим 467	1. Остале краткорочне обавезе	0450	16,580	13,500
47,48 осим 481	2. Обавезе по основу пореза на додату вредност и осталих јавних прихода	0451		
481	3. Обавезе по основу пореза на добитак	0452		
427	VI. ОБАВЕЗЕ ПО ОСНОВУ СРЕДСТАВА НАМЕЊЕНИХ ПРОДАЈИ И СРЕДСТАВА ПОСЛОВАЊА КОЈЕ ЈЕ ОБУСТАВЉЕНО	0453		
49 (део) осим 498	VII. КРАТКОРОЧНА ПАСИВНА ВРЕМЕНСКА РАЗГРАНИЧЕЊА	0454		
	<b>Ђ. ГУБИТАК ИЗНАД ВИСИНЕ КАПИТАЛА</b> <b>(0415 + 0429 + 0430 + 0431 - 0059) ≥ 0 = 0407 + 0412 - 0402 - 0403 - 0404 - 0405 - 0406 - 0408 - 0411) ≥ 0</b>	0455		
	<b>Е. УКУПНА ПАСИВА</b> <b>(0401 + 0415 + 0429 + 0430 + 0431 - 0455)</b>	0456	409,135	352,613
89	<b>Ж. ВАНБИЛАНСНА ПАСИВА</b>	0457		

Предузеће током 2023. године није вршило набавке имовине веће вредности па се вредност основних средстава увећала за 1.236 хиљада динара. Највећим делом је набављена рачунарска опрема и моторни чистачи. Веће набавке су пренете за 2024. годину због недостатка финансијских средстава, као и неповољних услова кредитирања од стране пословних банака. У 2023. године је извршено усаглашавање вредности капитала у пословним књигама предузећа за капиталом уписаним у Агеницији за привредне регистре.

Одлуком Оснивача број 4-509/23-С од 13.09.2023. године извршено је покриће исказаног губитка по финансијском извештају из 2022. године из нераспоређене добити ранијих година.



## 2.3.БИЛАНС УСПЕХА ЗА 2023. ГОДИНУ

БИЛАНС УСПЕХА за период 01.01.-31.12.2023. године

у 000 динара

Група рачуна, рачун	ПОЗИЦИЈА	АОП	План 01.01-31.12.2023.	Реализација (процена) 01.01-31.12.2023.
1	2	3	4	5
	<b>А. ПОСЛОВНИ ПРИХОДИ</b>	1001	495,300	508,430
	<b>(1002 + 1005 + 1008 + 1009 - 1010 + 1011 + 1012)</b>			
60	I. ПРИХОДИ ОД ПРОДАЈЕ РОБЕ (1003 + 1004)	1002	0	0
600, 602 и 604	1. Приходи од продаје робе на домаћем тржишту	1003		
601, 603 и 605	2. Приходи од продаје роба на иностраном тржишту	1004		
61	II. ПРИХОДИ ОД ПРОДАЈЕ ПРОИЗВОДА И УСЛУГА (1006 + 1007)	1005	482,800	495,930
610, 612 и 614	1. Приходи од продаје производа и услуга на домаћем тржишту	1006	482,800	495,930
611, 613 и 615	2. Приходи од продаје производа и услуга на иностраном тржишту	1007		
62	III. ПРИХОДИ ОД АКТИВИРАЊА УЧИНАКА И РОБЕ	1008		
630	IV. ПОВЕЋАЊЕ ВРЕДНОСТИ ЗАЛИХА НЕДОВРШЕНИХ И ГОТОВИХ ПРОИЗВОДА	1009		
631	V. СМАЊЕЊЕ ВРЕДНОСТИ ЗАЛИХА НЕДОВРШЕНИХ И ГОТОВИХ ПРОИЗВОДА	1010		
64 и 65	VI. ОСТАЛИ ПОСЛОВНИ ПРИХОДИ	1011	12,500	12,500
68, осим 683, 685 и 686	VII. ПРИХОДИ ОД УСКЛАЂИВАЊА ВРЕДНОСТИ ИМОВИНЕ (ОСИМ ФИНАНСИЈСКЕ)	1012		
	<b>Б. ПОСЛОВНИ РАСХОДИ (1014 + 1015 + 1016 + 1020 + 1021 + 1022 + 1023 + 1024)</b>	1013	486,678	479,282
50	I. НАБАВНА ВРЕДНОСТ ПРОДАТЕ РОБЕ	1014		
51	II. ТРОШКОВИ МАТЕРИЈАЛА, ГОРИВА И ЕНЕРГИЈЕ	1015	70,000	42,110
52	III. ТРОШКОВИ ЗАРАДА, НАКНАДА ЗАРАДА И ОСТАЛИ ЛИЧНИ РАСХОДИ (1017 + 1018 + 1019)	1016	231,228	203,672

520	1. Трошкови зарада и накнада зарада	1017	170,950	153,148
521	2. Трошкови пореза и доприноса на зараде и накнаде зарада	1018	27,608	24,733
52 осим 520 и 521	3. Остали лични расходи и накнаде	1019	32,670	25,791
540	IV. ТРОШКОВИ АМОРТИЗАЦИЈЕ	1020	22,000	29,500
58, осим 583, 585 и 586	V. РАСХОДИ ОД УСКЛАЂИВАЊА ВРЕДНОСТИ ИМОВИНЕ (ОСИМ ФИНАНСИЈСКЕ)	1021		
53	VI. ТРОШКОВИ ПРОИЗВОДНИХ УСЛУГА	1022	138,150	180,000
54, осим 540	VII. ТРОШКОВИ РЕЗЕРВИСАЊА	1023	3,000	4,000
55	VIII. НЕМАТЕРИЈАЛНИ ТРОШКОВИ	1024	22,300	20,000
	<b>В. ПОСЛОВНИ ДОБИТАК (1001 - 1013) ≥ 0</b>	1025	8,622	29,148
	<b>Г. ПОСЛОВНИ ГУБИТАК (1013 - 1001) ≥ 0</b>	1026		
	<b>Д. ФИНАНСИЈСКИ ПРИХОДИ</b>			
	<b>(1028 + 1029 + 1030 + 1031)</b>	1027	0	0
660 и 661	I. ФИНАНСИЈСКИ ПРИХОДИ ИЗ ОДНОСА СА МАТИЧНИМ, ЗАВИСНИМ И ОСТАЛИМ ПОВЕЗАНИМ ЛИЦИМА	1028		
662	II. ПРИХОДИ ОД КАМАТА	1029		
663 и 664	III. ПОЗИТИВНЕ КРУСНЕ РАЗЛИКЕ И ПОЗИТИВНИ ЕФЕКТИ ВАЛУТНЕ КЛАУЗУЛЕ	1030		
665 и 669	IV. ОСТАЛИ ФИНАНСИЈСКИ ПРИХОДИ	1031		
	<b>Ђ. ФИНАНСИЈСКИ РАСХОДИ</b>			
	<b>(1033 + 1034 + 1035 + 1036)</b>	1032	3,000	2,230
560 и 561	I. ФИНАНСИЈСКИ РАСХОДИ ИЗ ОДНОСА СА МАТИЧНИМ, ЗАВИСНИМ И ОСТАЛИМ ПОВЕЗАНИМ ЛИЦИМА	1033		
562	II. РАСХОДИ КАМАТА	1034	2,000	1,930
563 и 564	III. НЕГАТИВНЕ КУРСНЕ РАЗЛИКЕ И НЕГАТИВНИ ЕФЕКТИ ВАЛУТНЕ КЛАУЗУЛЕ	1035		
565 и 569	IV. ОСТАЛИ ФИНАНСИЈСКИ РАСХОДИ	1036	1,000	300
	<b>Е. ДОБИТАК ИЗ ФИНАНСИРАЊА (1027 - 1032) ≥ 0</b>	1037	3,000	

	<b>Ж. ГУБИТАК ИЗ ФИНАНСИРАЊА (1032 - 1027) <math>\geq</math> 0</b>	1038		2,230
683, 685 и 686	<b>З. ПРИХОДИ ОД УСКЛАЂИВАЊА ВРЕДНОСТИ ФИНАНСИЈСКЕ ИМОВИНЕ КОЈА СЕ ИСКАЗУЈЕ ПО ФЕР ВРЕДНОСТИ КРОЗ БИЛАНС УСПЕХА</b>	1039		
583, 585 и 586	<b>И. РАСХОДИ ОД УСКЛАЂИВАЊА ВРЕДНОСТИ ФИНАНСИЈСКЕ ИМОВИНЕ КОЈА СЕ ИСКАЗУЈЕ ПО ФЕР ВРЕДНОСТИ КРОЗ БИЛАНС УСПЕХА</b>	1040		
67	<b>Ј. ОСТАЛИ ПРИХОДИ</b>	1041		1,300
57	<b>К. ОСТАЛИ РАСХОДИ</b>	1042	4,500	2,500
	<b>Л. УКУПНИ ПРИХОДИ</b>	1043	495,300	509,730
	<b>(1001 + 1027 + 1039 + 1041)</b>			
	<b>Љ. УКУПНИ РАСХОДИ</b>	1044	494,178	484,012
	<b>(1013 + 1032 + 1040 + 1042)</b>			
	<b>М. ДОБИТАК ИЗ РЕДОВНОГ ПОСЛОВАЊА ПРЕ ОПОРЕЗИВАЊА (1043 - 1044) <math>\geq</math> 0</b>	1045	1,122	25,718
	<b>Н. ГУБИТАК ИЗ РЕДОВНОГ ПОСЛОВАЊА ПРЕ ОПОРЕЗИВАЊА (1044 - 1043) <math>\geq</math> 0</b>	1046		
69-59	<b>Њ. ПОЗИТИВАН НЕТО ЕФЕКАТ НА РЕЗУЛТАТ ПО ОСНОВУ ДОБИТКА ПОСЛОВАЊА КОЈЕ СЕ ОБУСТАВЉА, ПРОМЕНА РАЧУНОВОДСТВЕНИХ ПОЛИТИКА И ИСПРАВКИ ГРЕШАКА ИЗ РАНИЈИХ ПЕРИОДА</b>	1047		
59- 69	<b>О. НЕГАТИВАН НЕТО ЕФЕКАТ НА РЕЗУЛТАТ ПО ОСНОВУ ГУБИТКА ПОСЛОВАЊА КОЈЕ СЕ ОБУСТАВЉА, ПРОМЕНА РАЧУНОВОДСТВЕНИХ ПОЛИТИКА И ИСПРАВКИ ГРЕШАКА ИЗ РАНИЈИХ ПЕРИОДА</b>	1048		
	<b>П. ДОБИТАК ПРЕ ОПОРЕЗИВАЊА</b>	1049	1,122	25,718
	<b>(1045 - 1046 + 1047 - 1048) <math>\geq</math> 0</b>			
	<b>Р. ГУБИТАК ПРЕ ОПОРЕЗИВАЊА</b>	1050		
	<b>(1046 - 1045 + 1048 - 1047) <math>\geq</math> 0</b>			
	<b>С. ПОРЕЗ НА ДОБИТАК</b>			
721	<b>І. ПОРЕСКИ РАСХОД ПЕРИОДА</b>	1051		
722 дуг. салдо	<b>ІІ. ОДЛОЖЕНИ ПОРЕСКИХ РАСХОДИ ПЕРИОДА</b>	1052		

722 пот. салдо	III. ОДЛОЖЕНИ ПОРЕСКИ ПРИХОДИ ПЕРИОДА	1053		
723	T. ИСПЛАЋЕНА ЛИЧНА ПРИМАЊА ПОСЛОДАВЦА	1054		
	<b>Ћ. НЕТО ДОБИТАК</b>	1055	1,122	25,718
	<b>(1049 - 1050 - 1051 - 1052 + 1053 - 1054) ≥ 0</b>			
	<b>У. НЕТО ГУБИТАК</b>	1056		
	<b>(1050 - 1049 + 1051 + 1052 - 1053 + 1054) ≥ 0</b>			
	I. НЕТО ДОБИТАК КОЈИ ПРИПАДА УЧЕШЋИМА БЕЗ ПРАВА КОНТРОЛЕ	1057		
	II. НЕТО ДОБИТАК КОЈИ ПРИПАДА МАТИЧНОМ ПРАВНОМ ЛИЦУ	1058		
	III. НЕТО ГУБИТАК КОЈИ ПРИПАДА УЧЕШЋИМА БЕЗ ПРАВА КОНТРОЛЕ	1059		
	IV. НЕТО ГУБИТАК КОЈИ ПРИПАДА МАТИЧНОМ ПРАВНОМ ЛИЦУ	1060		
	V. ЗАРАДА ПО АКЦИЈИ			
	1. Основна зарада по акцији	1061		
	2. Умањена (разводњена) зарада по акцији	1062		

Одступања у планираним и реализованим приходима 2023. године, а самим тим и расходима који су у директној вези са приходима од основне делатности предузећа су последица нешто већих остварених прихода у односу на планиране. Предузеће је током 2023. године реализовало додатне послове кроз уговор са ЈВП „Србијаводе“ на санацији корита реке Турије и зони насељеног места Јунковаци, а као последица тога је пројектована и већа добит на крају 2023. године.

## 1.4.ИЗВЕШТАЈ О ТОКОВИМА ГОТОВИНЕ

ИЗВЕШТАЈ О ТОКОВИМА ГОТОВИНЕ У периоду од 01.01. до 31.12.2023. године

у 000 динара

ПОЗИЦИЈА	АОП	План 01.01-31.12.2023.	Реализација (процена) 01.01-31.12.2023.
1	2	3	4
<b>А. ТОКОВИ ГОТОВИНЕ ИЗ ПОСЛОВНИХ АКТИВНОСТИ</b>			
<b>I. Приливи готовине из пословних активности (1 до 4)</b>	3001	609,360	560,523
1. Продаја и примљени аванси у земљи	3002	594,360	545,523
2. Продаја и примљени аванси у иностранству	3003		
3. Примљене камате из пословних активности	3004		
4. Остали приливи из редовног пословања	3005	15,000	15,000
<b>II. Одливи готовине из пословних активности (1 до 8)</b>	3006	513,008	530,333
1. Исплате добављачима и дати аванси у земљи	3007	249,780	297,131
2. Исплате добављачима и дати аванси у иностранству	3008		
3. Зараде, накнаде зарада и остали лични расходи	3009	231,228	203,672
4. Плаћене камате у земљи	3010	2,000	1,930
5. Плаћене камате у иностранству	3011		
6. Порез на добитак	3012		
7. Одливи по основу осталих јавних прихода	3013	30,000	27,600
8. Остали одливи из пословних активности	3014		
<b>III. Нето прилив готовине из пословних активности (I - II)</b>	3015	96,352	30,190
<b>IV. Нето одлив готовине из пословних активности (II - I)</b>	3016		

<b>Б. ТОКОВИ ГОТОВИНЕ ИЗ АКТИВНОСТИ ИНВЕСТИРАЊА</b>			
<b>I. Приливи готовине из активности инвестирања (1 до 5)</b>	3017	0	710
1. Продаја акција и удела	3018		
2. Продаја нематеријалне имовине, некретнина, постројења, опреме и биолошких средстава	3019		710
3. Остали финансијски пласмани	3020		
4. Примљене камате из активности инвестирања	3021		
5. Примљене дивиденде	3022		
<b>II. Одливи готовине из активности инвестирања (1 до 3)</b>	3023	128,800	1,300
1. Куповина акција и удела	3024		
2. Куповина нематеријалне имовине, некретнина, постројења, опреме и биолошких средстава	3025	64,400	1,300
3. Остали финансијски пласмани	3026		
III. Нето прилив готовине из активности инвестирања (I - II)	3027		
IV. Нето одлив готовине из активности инвестирања (II - I)	3028	64,400	
<b>В. ТОКОВИ ГОТОВИНЕ ИЗ АКТИВНОСТИ ФИНАНСИРАЊА</b>			590
<b>I. Приливи готовине из активности финансирања (1 до 7)</b>	3029	50,000	0
1. Увећање основног капитала	3030		
2. Дугорочни кредити у земљи	3031	50,000	
3. Дугорочни кредити у иностранству	3032		
4. Краткорочни кредити у земљи	3033		
5. Краткорочни кредити у иностранству	3034		
6. Остале дугорочне обавезе	3035		
7. Остале краткорочне обавезе	3036		

<b>II. Одливи готовине из активности финансирања (1 до 8)</b>	3037	21,800	12,101
1. Откуп сопствених акција и удела	3038		
2. Дугорочни кредити у земљи	3039	21,800	12,101
3. Дугорочни кредити у иностранству	3040		
4. Краткорочни кредити у земљи	3041		
5. Краткорочни кредити у иностранству	3042		
6. Остале обавезе	3043		
7. Финансијски лизинг	3044		
8. Исплаћене дивиденде	3045		
<b>III. Нето прилив готовине из активности финансирања (I - II)</b>	3046	28,200	
<b>IV. Нето одлив готовине из активности финансирања (II - I)</b>	3047		12,101
<b>Г. СВЕГА ПРИЛИВ ГОТОВИНЕ (3001 + 3017 + 3029)</b>	3048	659,360	561,233
<b>Д. СВЕГА ОДЛИВ ГОТОВИНЕ (3006 + 3023 + 3037)</b>	3049	663,608	543,734
<b>Ђ. НЕТО ПРИЛИВ ГОТОВИНЕ (3048 - 3049) ≥ 0</b>	3050		17,499
<b>Е. НЕТО ОДЛИВ ГОТОВИНЕ (3049 - 3048) ≥ 0</b>	3051	4,248	
<b>Ж. ГОТОВИНА НА ПОЧЕТКУ ОБРАЧУНСКОГ ПЕРИОДА</b>	3052	46,297	31,749
<b>З. ПОЗИТИВНЕ КУРСНЕ РАЗЛИКЕ ПО ОСНОВУ ПРЕРАЧУНА ГОТОВИНЕ</b>	3053		
<b>И. НЕГАТИВНЕ КУРСНЕ РАЗЛИКЕ ПО ОСНОВУ ПРЕРАЧУНА ГОТОВИНЕ</b>	3054		
<b>Ј. ГОТОВИНА НА КРАЈУ ОБРАЧУНСКОГ ПЕРИОДА</b>	3055	42,049	49,248
(3050 - 3051 + 3052 + 3053 - 3054)			

### **3.ФИЗИЧКИ ОБИМ АКТИВНОСТИ ЗА 2024. ГОДИНУ**

#### **3.1. Извори финансирања за 2024. годину**

#### **3.1. Извори финансирања за 2024. годину**

У даљем тексту приказани су најзначајнији извори финансирања Јавног водопривредног предузећа „Београдводе“ за пословну 2024. годину. Наведени износи су приказани у нето износу, односно без припадајућег пореза на додату вредност.

##### **А. Јавно водопривредно предузеће „Србијаводе“:**

1. Програм управљања водама – редовно одржавање у 2024. год .....89.540.000,00 динара
2. Макишко поље - одржавање .....83.000.000,00 динара

##### **Б. Градска управа града Београда, Секретаријат за привреду:**

1. Програм одржавања водотокова II реда у 2024.години.....210.000.000,00 динара

##### **В. Градска управа града Београда, Секретаријат за пољопривреду**

1. Систем Гроцка.....12.500.000,00 динара

##### **Г. Градска управа града Београда, Секретаријат за послове одбране, ванредних ситуација и координацију:**

1. Радови по налогу Секретаријата .....30.000.000,00 динара

##### **Д. Јавно предузеће „Електропривреда Србије – огранак ХЕ Ђердап“:**

- 1.Експлоатација и одржавање дренажних система на десној обали Саве за 2024. годину.....14.800.000,00 динара

##### **Ђ. ЈКП „Београдски водовод и канализација“:**

1. Неопходни додатни радови и додатни трошкови на одржавању мелиорационог система „Велики Макиш“ .....12.000.000,00 динара

##### **Е. Јавно водопривредно предузеће „Србијаводе“ и Градска управа града Београда, Секретаријат за привреду:**

- 1.Инвестициони радови .....190.000.000,00 динара

##### **Ж. Градске општине.....43.000.000,00 динара**



## **А. Програм управљања водама – редовног одржавања у 2024. години**

ЈВП „Србијаводе“ кроз овај програм финансирају следеће радове: заштиту вода од загађења - спровођење мера при хаваријским загађењима, ангажовање камиона, чамца и радника на монтажи и демонтажи завесе и употреба хемијских средстава на чишћењу од изливеног мазута; уређење водотока и заштита од штетног дејства вода; редовно одржавање водних објеката за уређење водотока, водних објеката за заштиту од поплава, ерозија и бујица и одржавање водотока - равнање круне насипа у количини од 18.260,00 m<sup>2</sup>, кошење траве на насипима машински и ручно у количини од 8.000.000,00 m<sup>2</sup>, сечење шибља на насипима, ручно и машински у количини од 441.894,00 m<sup>2</sup>, хербицидисање облога насипа у количини од 99.112,00 m<sup>2</sup>, чишћење облоге (кејова) насипа у количини од 28.077,00 m<sup>2</sup>, кошење траве корита водотока механизовано и ручно у количини од 1.200.000,00 m<sup>2</sup>, сечење шибља корита водотока ручно и механизовано у количини од 168.787,00 m<sup>2</sup>, хемијско третирање облога водотока у количини од 51.034,00 m<sup>2</sup>, чишћење водотока за малу воду од наноса од 1.100,00 m<sup>2</sup>, чишћење облоге (кејова) водотока у насељима у количини од 51.035,00 m<sup>2</sup>, поправке мањих оштећења облоге у количини од 482,00 m<sup>2</sup>, израда елабората осигурања обала и корита река 4 комада, кошење траве на малим бранама и акумулацијама у количини од 19.017,00 m<sup>2</sup>, сечење шибља на малим бранама у количини од 6.365,00 m<sup>2</sup>, чишћење облога брана од растиња у количини од 5.172,00 m<sup>2</sup>, одржавање приступног пута по круни бране у количини од 15,00 m<sup>2</sup>, чишћење муља и наноса ручно у количини од 52,00 m<sup>2</sup>, поправка оштећења косина од кам.наслага у количини од 7,00 m<sup>2</sup>, поправка оштећења косина од каменог набачаја у количини од 40,00 m<sup>2</sup>. Редовно и инвестиционо одржавање водних објеката за одводњавање; измуљење каналске мреже у количини од 30.000,00 m<sup>3</sup>, разастирање нових депонија 323,00 m<sup>3</sup>, утовар и транспорт измуљеног материјала у количини од 4.855,00 m<sup>3</sup>, кошење траве на каналској мрежи и црпним станицама у количини од 382.000,00 m<sup>2</sup>, машинско сечење шибља у количини од 44.342,00 m<sup>2</sup>, сузбијање вегетације хемијским путем 104.970,00 m<sup>2</sup>, ручно сечење шибља у количини од 73.945,00 m<sup>2</sup>, ручно крчење багремца у количини од 19.625,00 m<sup>2</sup>, радови на објектима – мостовима, пропустима и остало, радови на машинској опреми црпних станица, као и радови на електро опреми црпних станица, спровођење одбране од поплава од спољних и унутрашњих вода и загушења ледом.

Укупна вредност радова редовног одржавања је 89.540.000,00 динара без ПДВ-а.

На Макишком пољу северно од Ранжирне станице почела је изградња депоа метроа.

Макишко поље налази се јужно од реке Саве уз њену десну обалу. При високим водостајима реке Саве долазило је до плављења, још почетком прошлог века почело се са уређењем десне обале реке, од ушћа до насеља Умка изграђен је насип за одбрану од поплава. Поље је подложно утицају реке, из које се прихрањују подземне воде, те је на терену са нижим котама дошло до забаривања. Због

тога је изграђен Хидромелиорациони систем „Велики Макиш“ у чијем саставу је црпна станица Макиш. Изградњом ХЕ Ђердап дошло је до појаве успора који се простире и узводно од Макишког поља.

2019. године урађена је „Претходна студија оправданости са генералним пројектом хидротехничког решења Макишког поља“, пројектант - Институт за водопривреду „Јарослав Черни“, инвеститор – Секретаријат за комуналне и стамбене послове и наручилац – Дирекција за грађевинско земљиште и изградњу Београда.

Део Макишког поља који је предмет ове Студије налази се на граници са средњом зоном града уз Савску магистралу. Од укупне површине обухвата од 671 ha, највећи део од 437 ha је представљен пољопривредним површинама, док остали део представљају саобраћајнице, шумски појас, као и део плански и неплански изграђених комерцијалних и стамбених садржаја.

Предметни простор пресецају хидромелиорациони канали ХМС БГ С2 1. Макиш, Железничка река и поток Париповац, као и објекти Београдског водовода и канализације.

Овом Студијом је дато концепцијско решење уређења вода на предметном подручју, које подразумева: изградњу 2 ретензије (Железничка река и Крушик), постојећи мелиорациони канали се затрпавају, а припадајуће воде се транспортују новим колекторима, планирани су нови канали (Ободни канал, Сува ретензија и Везни канал), ретензиони простори за атмосферске воде и нова Црпна станица „Шабачка“.

Будућа депо метроа налазиће се на простору уоквиреном мелиорационим каналима ХМС „Велики Макиш“ и Железничком реком. Између аутопута Београд- Обреновац и станице метроа налази се Главни канал К-1, правац пружања запад-север, идући у правцу казаљке на сату у смеру север-исток лежи Спојни канал К-1-6. На југо- истоку, између Ранжирне станице и будућег метроа, протежу се канали К-1-6-1 и К1-6-1-2 (К1-6-1-2 се улива у К-1-6-1). Простор затвара Железничка река која тече до аутопута Београд-Обреновац у регулисаном кориту која кад прође испод аутопута улази у ретензиони басен оивичен насипима који се улива у Главни Канал и тај њен део се зове Ретензија. Пројектанти задужени за израду Идејног решења изградње депоа метроа изнели су предлог решења који предвиђа изградњу депоа на површини од 72 ха, као и изградњу два колектора (број 3 и 4) за прикупљање атмосферских вода и упуштање истих у Главни канал.

Предметни колектори су део хидротехничког решења обрађеног у Студији, тј. представљају само део система за одвођење атмосферске и површинске воде и не могу функционисати самостално.

У 2023. години је извршено измуљење и уређење канала:

Главни канал К-1, канал К-1-7, канал СТРУГАРА, канал К-1-4, канал РЕТЕНЗИЈА, канал ТРСКОВАЧА, канал КРАК ТРСКОВАЧЕ, канал К-1-6-1, К-1-6-1-2, К-1-6-1-1, ПРЕТРАЖА, канал ПРЕТРАЖА СПОЈНИ, КАНАЛ Б.

У 2024. неопходно је одржавати наведене канале, а вредност радова је 83.000.000,00 динара без ПДВ-а.

## **Б. Програм одржавања водотока II реда**

1. Функционални послови на управљању водним објектима - један од основних послова хидротехничких стручњака јесте стално присуство на терену, праћење појава од интереса за водопривреду, запажање проблема које треба решавати, покретање поступака за решавање истих, као и непосредни контакт са корисницима. Поред наведених послова, функционални послови подразумевају и припремање подлога за израду и спровођење водопривредних основа, усаглашавање водопривредних са просторним и урбанистичким плановима, спровођење програма за осматрање и мерење водостаја и сагледавање промена у водном режиму. Ови послови се у водопривредној делатности плаћају на бази норма часа, потребног времена за извршење по појединим позицијама функционалних послова као и пратећих трошкова (ангажовање путничких и доставних возила и пратеће опреме).

2. У програму редовног одржавања водотока II реда радило би се на одржавању следећих објеката: регулисано корито Миријевског потока од km 0+000 до km 0+950 и од km 1+610 до km 2+130; чишћење решетке на потоку Балабановац; Деспотовачки поток у дужини од 450 m'; Манастирски поток у Сланцима од km 0+920 до 1+270; регулисано корито реке Болечице од km 2+314 до km 6+758 и од km 10+520 до km 12+402; Бегаљичка река од km 0+630 до km 1+300; Школски канал (нерегулисани део) у дужини од 200 m'; Грочанска река - редовно одржавање регулисаног дела од km 0+000 до km 1+850; Камендолски поток у дужини од 1.200 m'; Притока Камендолског потока (нерегулисани део) у дужини од 150 m'; поток Језерац (Умчари) у дужини од 700 m' + 388 m; поток Славушница (Умчари) у дужини од 800 m'; поток Студенак (Умчари) у дужини од 600 m'; Заклопачки поток у дужини од 300 m'; Врчинска река у дужини од 720 m'; Камендолски поток од km 0+000 до km 0+221,56 и притока Камендолског потока од km 0+000 до km 0+054,35; Дубочајски поток од km 0+260 до km 0+540; Бегаљички поток у дужини од 600 m; Поток Језерац (Умчари) узводно од уређења; Лозовички поток у дужини од 415 m; Школски канал (Болеч) у дужини од 150 m'; Живковачки поток у дужини од 130 m'; регулисано корито Мокролушког потока, од km 6+580 до km 7+255, са регулационим грађевинама - уливним објектима код гараже ГСБ на km 6+580 и насеља "Маринкова бара" на km 4+570; поток Кладенац у дужини од 100 m'; Ристин поток од km 0+000 до km 0+400 са чишћењем решетке ; регулисано корито Кнежевачког потока 0,05 km (зацевљени део са ревизионим шахтовима и отворено регулисано корито); чишћење решетке на Кијевском потоку; регулисано корито притоке Топчидерске реке на km 8+360 и од km 0+000 до km 0+040; регулисано корито Безименог потока - притоке Топчидерске реке на km 11+540 у Реснику, од km 0+000 до km 0+121; Раковачки (Манастирски) поток (нерегулисани део) у дужини од 730 m'; Раковички поток од km 2+350 до km 3+000; Дубоки поток, у улици 11. крајишке дивизије; регулисано корито Каљавог потока од km 1+040 до km 1+740 и од km 2+020 до km 2+820; поток Паланка у дужини од 1.350 m'; Кумодрашки поток у зони насеља Степа Степановић - улив у колектор БВК; поток Пречица у дужини од 1.490 m'; поток Крушик - притока Железничке реке у

дужини од 85 m'; нерегулисано корито Железничке реке од регулације до обилазнице у дужини од 800 m; регулисано корито - уливни објекат у реку Саву од излива из колектора од km 0+000 до km 0+300; регулисано корито (латерални канал) поред колектора Железник - Сава од km 0+000 до km 0+906; уливна грађевина Железничке реке у колектор "Железник - Сава"; Железничка река од km 1+900 до km 4+250; поток Рњаковац, притока Железничке реке у дужини од 250 m'; регулисано корито потока Мостирине у Железнику од km 0+000 до km 1+712,7; редовно одржавање ретензије Умка; поток - притока ретензије Умка у дужини од 480 m'; Умчански поток дуж улице Драгомира Станојевића у дужини од 400 m'; брана са акумулацијом "Жарково" од km 0+000 до km 0+474,3; нерегулисани део потока Париповац од регулације (броне) до Шавничке улице (300 m') и притока (70 m'); регулисано корито потока Степашница у Умци, од km 1+000 до km 3+398; поток Степашница у Умци у дужини од 200 m'; Бићин поток у дужини од 200 m'; поток Витковица (нерегулисани део) у дужини од 150 m' и уређење у дужини од 800 m'; поток - притока Сибовика (нерегулисани део) у дужини од 424 m'; поток Таролит у дужини од 150 m'; Дољански поток (нерегулисани део) у дужини од 1.700 m'; каптирани извор Беле воде; Сибнички поток у дужини од 950 m'; поток Врбовица у дужини од 2.300 m'; поток Шушњарица од km 0+287,65 до km 0+647; поток Шопић у дужини од 730 m'; поток Сеона у дужини од 230 m'; регулисано корито Баричке реке у Баричу, од km 0+989,32 до km 3+228; регулисано корито потока Колонија у Баричу, од km 0+000 до km 0+390; новоизграђени одводни канал у Пољанама од km 1+400 до km 3+100; река Марица од km 1+800 до km 3+300 и уређење низводно у дужини од 750 m' од km 1+050 до km 1+800; река Врбовица - Конатице од km 3+500 до km 6+600; поток Шарена чесма, од km 0+000 до km 1+400; Јасеначки поток од km 2+000 до km 4+975; поток Ненадовац од km 0+481,50 до km 1+781,50; Сува река у дужини од 440 m'; поток Саставци у дужини од 240 m'; састав потока Ненадовац, Раковица (300 m') и Крћевица (100 m'); поток Јасеница од km 0+000 до km 0+183,78; река Бељаница у дужини од 975 m'; регулисано корито Сопотске реке од km 0+000 до km 4+036 и притоке Коновице од km 0+000 до km 0+580; регулисано корито леве притоке Сопотске реке, Ропчевски поток од km 0+000 до km 0+330; радови на отварању протицајног профила Сибничке реке у дужини од 400 m'; притока Раље - Парцански поток од km 0+000 до km 0+270; поток Радовац у дужини од 300 m'; Рогачки поток у дужини од 400 m'; поток Сенаја од km 0+400 до km 0+800 и отварање протицајног профила од km 0+800 до km 1+450; Кланички поток (нерегулисани део) у дужини од 960 m'; поток Кокорин (нерегулисани део) и поток Доњи Луг у дужини од 1.900 m'; река Серава у дужини од 550 m'; Баташевачки поток од km 0+000 до km 1+130 и од km 2+400 до km 2+550; поток Лађевац у дужини од 130 m'; поток Алинац од km 0+000 до km 1+100; поток Пуста Кораћица у дужини од 800 m'; поток Влашка од km 3+000 до km 3+300; поток Шепшин у дужини од 380 m'.

Да би се омогућила регулација водотока неопходно је приступити изради пројектне документације. У 2024. години би се приступило изради пројектне документације за уређење притоке Кијевског потока.

Интервентне и друге ванредне активности по налозима Секретаријата за привреду града Београда – 43.844.384,60 динара.

Превентивне мере и хитне интервенције путем јавних набавки – наставак радова на регулацији Кијевског потока, потока Коновице у Сопоту, регулација притоке Кијевског потока, уређење Буровског потока у Лазаревцу – 190.000.000,00 динара (јавне набавке преко Секретаријата за привреду).

#### **В. Систем за снабдевање техничком водом у општини Гроцка**

У току 2024.године очекује се даљи развој система за снабдевање техничком водом у општини Гроцка и повећање броја корисника. Финансира се потрошена електрична енергија, осигурање, стављање система у рад (формирање противударне посуде и пуњење система); обилазак, праћење и контрола функционисања рада система; дефектажа и радови на отклањању кварова са уградњом делова; пражњење система и конзервирање и остали трошкови – 12.500.000,00 динара.

#### **Г. Радови по налогу Секретаријата за послове одбране, ванредних ситуација и координацију**

ЈВП „Београдводе“ изводе активности везане за радове по налогу Секретаријата – 30.000.000,00 динара.

#### **Д. Експлоатација и одржавање дренажних система на десној обали Саве за 2024. годину**

Вршиће се радови на редовном одржавању насипа, каналске мреже, црпне станице „Скела – Нова“, дренажних бунара и пијезометара, као и читавање нивоа подземних вода у пијезометрима, радови на измуљењу каналске мреже у количини од 1.500,00 m<sup>3</sup> измуљеног материјала, разастирање 1.000,00 у претходним поплавама. m<sup>3</sup> измуљеног материјала, као и одвоз 400,00 m<sup>3</sup> измуљеног материјала, радови на санацији оштећења косина канала (шкољкања) - набавка камена, геотекстила и уградња у количини од 920,00 m<sup>3</sup>, набавка и уградња камена ради поправке оштећења облоге насипа у количини од 10,00 m<sup>3</sup>, радови на машинском и ручном кошењу траве, корова и другог растиња на насипима - два кошења у количини од 295.100,00 m<sup>2</sup>, ручно сечење дрвенастог растиња на насипима у количини од 30.000,00 m<sup>2</sup>, одржавање спојница на каменој облози насипа у количини од 3.438,00 m<sup>2</sup>, ручно и машинско кошење канала у количини од 248.738,00 m<sup>2</sup>, као и сечење стабала са вађењем пањева, уређење инспекцијских стаза на каналима у количини од 40.000,00 m<sup>2</sup> са тарупирањем у количини у количини од 77.388,00 m<sup>2</sup>, као и ручно сечење дрвенастог растиња у количини од 58.300,00 m<sup>2</sup>, и рад булдозера, багера и камиона на уклањању шута и осталог материјала са насипа и канала – 14.800.000,00 динара.

**Ђ. ЈКП „Београдски водовод и канализација“:**

1. Неопходни додатни радови и додатни трошкови на одржавању мелиорационог система „Велики Макиш“ због испуштања велике количине наноса из погона БВК за прераду воде - 12.000.000,00 динара

**Е. Јавно водопривредно предузеће „Србијаводе“ и Градска управа града Београда,**

**Секретаријат за привреду:**

1. Инвестициони радови (наставак радова на регулацији Кијевског потока, потока Коновице у Сопоту, регулација притоке Кијевског потока, уређење Буровског потока у Лазаревцу ) у вредности од 190.000.000,00 динара

## ПРОГРАМ УПРАВЉАЊА ВОДАМА – РЕДОВНОГ ОДРЖАВАЊА У 2024. ГОДИНИ

Радови, односно послови који ће бити изведени у 2024. години

Редни број	Радови/Послови	Вредност радова (са ПДВом)
2.	Заштита вода од загађења	0,00
2.1.	Модул заштите вода од загађивања	0,00
2.2.	Спровођење мера при хаваријским загађењима	0,00
3.	Уређење водотока и заштита од штетног дејства вода	<b>172.540.000,00</b>
3.1.	Одржавање водних објеката за уређење водотока, водних објеката за заштиту од поплава, ерозија и бујица и одржавање водотока	56.540.000,00
3.1.1.	Редовно одржавање	56.540.000,00
3.1.2.	Инвестиционо одржавање одбрамбених линија	0,00
3.1.3.	Редовно одржавање малих брана	0,00
3.2.	Одржавање водних објеката за одводњавање	27.500.000,00
3.2.1.	Редовно одржавање	27.500.000,00
3.2.2.	Радови на одржавању каналске мреже - Макишко поље на мелиорационом подручју Београд Сава 2 на водој јединици "Београд" на хидромелиорационом систему БГ С2 1.	83.000.000,00
3.3.	Санација водних објеката за уређење водотока, водних објеката за заштиту од поплава, ерозија и бујица и водних објеката за одводњавање	0,00
		0,00
3.4.	Спровођење одбране од поплава од спољних и унутрашњих вода и загушења ледом	5.500.000,00
3.4.1.	Спровођење одбране од поплава и загушења ледом	5.500.000,00
3.5.	Пројектно планирање	0,00
3.5.1.	Техничка документација	0,00
3.5.2.	План управљања ризицима од поплава на водном подручју Београд (II-фаза) са израдом карте угрожености и карте ризика од поплава	0,00
4.	Планирање у области вода	0,00
4.1.	Израда плана управљања водама за водно подручје Београд	0,00
	Укупно (1.+2.+3.+4.):	<b>172.540.000,00</b>

**УСЛУГА РЕДОВНОГ ОДРЖАВАЊА  
И УПРАВЉАЊА ВОДНИМ ОБЈЕКТИМА ЗА УРЕЂЕЊЕ ВОДОТОКА И ЗАШТИТУ ОД ПОПЛАВА,  
ЕРОЗИЈА И БУЈИЦА НА ВОДАМА ДРУГОГ РЕДА НА ТЕРИТОРИЈИ ГРАДА БЕОГРАДА У 2024. ГОДИНИ**

Р. бр.	Објекат	Општина	сектор	УГОВОРЕНО		
				редовно одржавање (грађевински радови)	функционални послови и остали радови	укупно без ПДВ-а
Шифрарник групе делатности за основу плаћања ПДВ-а :				42.91 43.12	0	
I	Функционални послови на управљању водним објектима за уређење водотока и заштиту од поплава, ерозија и бујица на водама другог реда на територији Града Београда	Подручје Града Београда	-	0,00	69.293.886,24	69.293.886,24
II	Радови на редовном одржавању на водотоцима другог реда на територији Града Београда					
1.	Регулисано корито Миријевског потока од km 0+000 до km 0+950 и од km 1+610 до km 2+130	Палилула	Д.4.1.	1.181.162,70	0,00	1.181.162,70
2.	Редовно одржавање - чишћење решетке на потоку Балабановац	Палилула	Д.4.1	278.583,66	0,00	278.583,66
3.	Деспотовачки поток у дужини од 450 m'	Палилула	Д.4.1.	367.182,90	0,00	367.182,90
4.	Манастирски поток у Сланцима од km 0+920 до 1+270	Палилула	Д.4.1.	237.238,80	0,00	237.238,80
5.	Регулисано корито реке Болечице од km 2+314 до km 6+758 и од km 10+520 до km 12+402	Гроцка	Д.5.1.	3.660.355,98	0,00	3.660.355,98
6.	Бегаљичка река од km 0+630 до km 1+300	Гроцка	Д.5.1.	769.712,85	0,00	769.712,85



7.	Редовно одржавање Школског канала (нерегулисани део) у дужини од 200 m'	Гроцка	Д.5.1.	167.005,20	0,00	167.005,20
8.	Грочанска река - редовно одржавање регулисаног дела од km 0+000 до km 1+850	Гроцка	Д.5.1.	1.920.185,50	0,00	1.920.185,50
9.	Камендолски поток у дужини од 1.200 m'	Гроцка	Д.5.1.	705.542,40	0,00	705.542,40
10.	Притока Камендолског потока (нерегулисани део) у дужини од 150 m'	Гроцка	Д.5.1.	64.170,45	0,00	64.170,45
11.	Поток Језерац (Умчари) у дужини од 700 m' + 388 m	Гроцка	Д.5.1.	434.408,16	0,00	434.408,16
12.	Поток Граб (Умчари) у дужини од 1.000 m'	Гроцка	Д.5.1.	567.360,60	0,00	567.360,60
13.	Поток Славушница (Умчари) у дужини од 800 m'	Гроцка	Д.5.1.	157.159,20	0,00	157.159,20
14.	Поток Студенак (Умчари) у дужини од 600 m'	Гроцка	Д.5.1.	291.441,60	0,00	291.441,60
15.	Заклопачки поток у дужини од 300 m'	Гроцка	Д.5.1.	126.448,20	0,00	126.448,20
16.	Врчинска река у дужини од 720 m'	Гроцка	Д.5.1.	375.507,84	0,00	375.507,84
17.	Редовно одржавање Камендолског потока од km 0+000 до km 0+221,56 и притоке Камендолског потока од km 0+000 до km 0+054,35	Гроцка	Д.5.1.	623.519,38	0,00	623.519,38
18.	Редовно одржавање Дубочајског потока од km 0+260 до km 0+540	Гроцка	Д.5.1.	1.570.031,97	0,00	1.570.031,97
19.	Редовно одржавање - Бегаљички поток у дужини од 600 m	Гроцка	Д.5.1.	728.419,20	0,00	728.419,20
20.	Поток Језерац (Умчари) узводно од уређења	Гроцка	Д.5.1.	126.448,20	0,00	126.448,20
21.	Лозовички поток у дужини од 415 m	Гроцка	Д.5.1.	371.495,33	0,00	371.495,33
22.	Школски канал (Болеч) у дужини од 150 m'	Гроцка	Д.5.1.	123.880,95	0,00	123.880,95

23 .	Живковачки поток у дужини од 130 m'	Гроцка	Д.5.1.	77.439,45	0,00	77.439,45
24 .	Регулисано корито Мокролушког потока, од km 6+580 до km 7+255, са регулационим грађевинама - уливним објектима код гараже ГСБ на km 6+580 и насеља "Маринкова бара" на km 4+570	Звездара	С.3.1.	204.862,44	0,00	204.862,44
25 .	Поток Кладенац у дужини од 100 m'	Звездара	С.3.1.	97.342,95	0,00	97.342,95
26 .	Редовно одржавање Ристиног потока од km 0+000 до km 0+400 са чишћењем решетке	Звездара	С.3.1.	2.469.183,36	0,00	2.469.183,36
27 .	Регулисано корито Кнежевачког потока 0,05 km (зацељвени део са ревизионим шахтовима и отворено регулисано корито)	Раковица	С.3.1.	229.033,56	0,00	229.033,56
28 .	Редовно одржавање - чишћење решетке на Кијевском потоку	Раковица	С.3.1.	869.343,36	0,00	869.343,36
29 .	Регулисано корито притоке Топчидерске реке на km 8+360 и од km 0+000 до km 0+040	Раковица	С.3.2.	57.353,40	0,00	57.353,40
30 .	Регулисано корито Безименог потока - притоке Топчидерске реке на km 11+540 у Реснику, од km 0+000 до km 0+121	Раковица	С.3.2.	101.494,07	0,00	101.494,07
31 .	Раковачки (Манастирски) поток (нерегулисани део) у дужини од 730 m'	Раковица	С.3.1.	394.268,36	0,00	394.268,36
32 .	Редовно одржавање Раковичког потока од km 2+350 до km 3+000	Раковица	С.3.1.	514.468,80	0,00	514.468,80
33 .	Редовно одржавање Дубоког потока, у улици 11. крајишке дивизије	Раковица	С.3.1.	610.828,80	0,00	610.828,80

34 .	Регулисано корито Каљавог потока од km 1+040 до km 1+740 и од km 2+020 до km 2+820 - редовно одржавање	Вождовац	С.3.1.	1.454.846,98	0,00	1.454.846,98
35 .	Редовно одржавање потока Паланка у дужини од 1.350 m'	Вождовац	С.3.1.	1.837.163,80	0,00	1.837.163,80
36 .	Кумодрашки поток у зони насеља Степа Степановић - улив у колектор БВК	Вождовац	С.3.1.	1.955.792,20	0,00	1.955.792,20
37 .	Поток Пречица у дужини од 1.490 m'	Вождовац	С.3.1.	664.445,05	0,00	664.445,05
38 .	Поток Крушик притока Железничке реке у дужини од 85 m'	Чукарица	С.3.2.	56.872,50	0,00	56.872,50
39 .	Нерегулисано корито Железничке реке од регулације до обилазнице у дужини од 800 m'	Чукарица	С.3.2.	546.314,40	0,00	546.314,40
40 .	Регулисано корито - уливни објекат у реку Саву од излива из колектора од km 0+000 до km 0+300	Чукарица	С.3.2.	199.308,60	0,00	199.308,60
41 .	Регулисано корито (латерални канал) поред колектора Железник - Сава од km 0+000 до km 0+906	Чукарица	С.3.2.	222.283,32	0,00	222.283,32
42 .	Уливна грађевина Железничке реке у колектор "Железник - Сава"	Чукарица	С.3.2.	5.496.527,84	0,00	5.496.527,84
43 .	Железничка река од km 1+900 до km 4+250	Чукарица	С.3.2.	2.539.939,28	0,00	2.539.939,28
44 .	Поток Рњаковац, притока Железничке реке у дужини од 250 m'	Чукарица	С.3.2.	149.847,60	0,00	149.847,60
45 .	Регулисано корито потока Мостирине у Железнику од km 0+000 до km 1+712,7	Чукарица	С.3.2.	1.067.024,90	0,00	1.067.024,90
46 .	Редовно одржавање ретензије Умка	Чукарица	С.3.2.	3.156.276,84	0,00	3.156.276,84
47 .	Поток - притока ретензије Умка у дужини од 480 m'	Чукарица	С.3.2.	266.872,80	0,00	266.872,80

48 .	Умчански поток дуж улице Драгомира Станојевића у дужини од 400 m'	Чукарица	С.3.2.	177.633,20	0,00	177.633,20
49 .	Брана са акумулацијом "Жарково" од km 0+000 до km 0+474,3	Чукарица	С.3.2.	7.167.210,36	0,00	7.167.210,36
50 .	Нерегулисани део потока Париповац од регулације (бране) до Шавничке улице (300 m') и притока (70 m')	Чукарица	С.3.2.	768.658,46	0,00	768.658,46
51 .	Регулисано корито потока Степашница у Умци, од km 1+000 до km 3+398	Чукарица	С.3.2.	957.671,96	0,00	957.671,96
52 .	Редовно одржавање на потоку Степашница у Умци у дужини од 200 m'	Чукарица	С.3.2.	348.572,12	0,00	348.572,12
53 .	Бићин поток у дужини од 200 m'	Чукарица	С.3.3.	100.660,20	0,00	100.660,20
54 .	Редовно одржавање на потоку Витковица (нерегулисани део) у дужини од 150 m' и уређење у дужини од 800 m'	Чукарица	С.3.3.	2.715.349,45	0,00	2.715.349,45
55 .	Редовно одржавање на потоку - притоци Сибовика (нерегулисани део) у дужини од 424 m'	Чукарица	С.3.3.	138.732,60	0,00	138.732,60
56 .	Редовно одржавање на потоку Таролит у дужини од 150 m'	Чукарица	С.3.3.	264.692,10	0,00	264.692,10
57 .	Редовно одржавање на Дољанском потоку (нерегулисани део) у дужини од 1.700 m'	Чукарица	С.3.3.	1.257.879,48	0,00	1.257.879,48
58 .	Каптирани извор Беле воде - одржавање	Чукарица	С.3.2.	75.249,36	0,00	75.249,36
59 .	Редовно одржавање на Сибничком потоку у дужини од 950 m'	Лазаревац	С.3.7.	1.091.314,13	0,00	1.091.314,13
60 .	Редовно одржавање на потоку Врбовица у дужини од 2.300 m'	Лазаревац	С.3.6.	738.432,30	0,00	738.432,30

61 .	Поток Шушњарица од km 0+287,65 до km 0+647	Лазаревац	С.3.6.	280.449,04	0,00	280.449,04
62 .	Поток Шопић у дужини од 730 m'	Лазаревац	С.3.6.	315.219,93	0,00	315.219,93
63 .	Поток Сеона у дужини од 230 m'	Лазаревац	С.3.6.	171.649,35	0,00	171.649,35
64 .	Регулисано корито Баричке реке у Баричу, од km 0+989,32 до km 3+228	Обреновац	С.3.4.	1.110.643,04	0,00	1.110.643,04
65 .	Регулисано корито потока Колонија у Баричу, од km 0+000 до km 0+390	Обреновац	С.3.4.	539.145,48	0,00	539.145,48
66 .	Новоизграђени одводни канал у Пољанама од km 1+400 до km 3+100	Обреновац	С.3.5.	891.107,05	0,00	891.107,05
67 .	Редовно одржавање реке Марице од km 1+800 до km 3+300 и уређење низводно у дужини од 750 m' од km 1+050 до km1+800	Обреновац	С.3.5.	7.184.795,40	0,00	7.184.795,40
68 .	Река Врбовица - Конатице од km 3+500 до km 6+600	Обреновац	С.3.6.	2.256.499,88	0,00	2.256.499,88
69 .	Редовно одржавање на потоку Шарена чесма, од km 0+000 до km 1+400	Обреновац	С.3.6.	440.162,40	0,00	440.162,40
70 .	Редовно одржавање - Јасеначки поток од km 2+000 до km 4+975	Обреновац	С.3.6.	1.784.902,20	0,00	1.784.902,20
71 .	Поток Ненадовац од km 0+481,50 до km 1+781,50	Барајево	С.3.6.	1.468.070,80	0,00	1.468.070,80
72 .	Редовно одржавање на Сувој реци у дужини од 440 m'	Барајево	С.3.6.	675.666,00	0,00	675.666,00
73 .	Редовно одржавање на потоку Саставци у дужини од 240 m'	Барајево	С.3.6.	120.775,20	0,00	120.775,20
74 .	Редовно одржавање на саставу потока Ненадовац, Раковица (300 m') и Крћевица (100 m')	Барајево	С.3.6.	491.611,60	0,00	491.611,60

75 .	Редовно одржавање на потоку Јасеница од km 0+000 до km 0+183,78	Барајево	С.3.6.	337.875,40	0,00	337.875,40
76 .	Редовно одржавање реке Бељанице у дужини од 975 m'	Барајево	С.3.6.	1.507.582,73	0,00	1.507.582,73
77 .	Регулисано корито Сопотске реке од km 0+000 до km 4+036 и притоке Коновице од km 0+000 до km 0+580	Сопот	М.4.3.	4.487.704,44	0,00	4.487.704,44
78 .	Регулисано корито леве притоке Сопотске реке, Ропчевски поток од km 0+000 до km 0+330	Сопот	М.4.3.	170.022,38	0,00	170.022,38
79 .	Радови на отварању протицајног профила Сибничке реке у дужини од 400 m'	Сопот		3.726.734,80	0,00	3.726.734,80
80 .	Притока Раље - Парцански поток од km 0+000 до km 0+270	Сопот	М.1.4.	103.414,95	0,00	103.414,95
81 .	Редовно одржавање притока Радовац у дужини од 300 m'	Сопот	М.1.4.	153.736,20	0,00	153.736,20
82 .	Редовно одржавање Рогачког притока у дужини од 400 m'	Сопот	М.1.4.	2.984.511,20	0,00	2.984.511,20
83 .	Редовно одржавање водотока потока Сенаја од km 0+400 до km 0+800 и отварање протицајног профила од km 0+800 до km 1+450	Младеновац	М.1.4.	4.192.935,20	0,00	4.192.935,20
84 .	Редовно одржавање Кланичког потока (нерегулисани део) у дужини од 960 m'	Младеновац	М.4.3.	878.817,00	0,00	878.817,00
85 .	Редовно одржавање потока Кокорин (нерегулисани део) и потока Доњи Луг у дужини од 1.900 m'	Младеновац	М.4.3.	1.330.159,10	0,00	1.330.159,10
86 .	Река Серава у дужини од 550 m'	Младеновац	М.4.3.	527.553,60	0,00	527.553,60

87 .	Баташевачки поток од km 0+000 до km 1+130 и од km 2+400 до km 2+550	Младеновац	М.4.3.	1.268.564,63	0,00	1.268.564,63
88 .	Поток Лађевац у дужини од 130 m'	Младеновац	М.4.3.	94.597,05	0,00	94.597,05
89 .	Поток Алинац од km 0+000 до km 1+100	Младеновац	М.4.3.	785.508,20	0,00	785.508,20
90 .	Поток Пуста Кораћица у дужини од 800 m'	Младеновац	М.4.3.	280.934,40	0,00	280.934,40
91 .	Поток Влашка од km 3+000 до km 3+300	Младеновац	М.4.3.	267.665,40	0,00	267.665,40
92 .	Поток Шепшин у дужини од 380 m'	Младеновац	М.4.3.	144.263,70	0,00	144.263,70
	Укупно II радови на редовном одржавању :	Подручје Града Београда	-	96.861.729,16	0,00	96.861.729,16
III	Пројектовање, техничка контрола, комисије и административни трошкови	Подручје Града Београда	-	0,00	0,00	0,00
IV	Превентивне мере и хитне интервенције по члану 12. закона о јавним набавкама	Подручје Града Београда	-	26.844.384,60	17.000.000,00	43.844.384,60
	УКУПНО (без ПДВ-а):			123.706.113,76	86.293.886,24	210.000.000,00

РЕКАПИТУЛАЦИЈА ( обрачуна у складу са чл. 10, став 2, тачка 3 Закона о ПДВ-у)			
	редовно одржавање (грађевински радови)	функционални послови и остали радови	укупно
УКУПНО (без ПДВ-а):	123.706.113,76	86.293.886,24	210.000.000,00
ПДВ (20%) - који плаћа Извршилац :	0,00	17.258.777,25	17.258.777,25
ПДВ (20%) - који плаћа Наручилац :	24.741.222,75	0,00	24.741.222,75
УКУПНО (са ПДВ-ом):	148.447.336,51	103.552.663,49	252.000.000,00

РЕКАПИТУЛАЦИЈА (са укупно обрачунатим ПДВ-ом)			
	редовно одржавање (грађевински радови)	функционални послови и остали радови	укупно
УКУПНО (без ПДВ-а):	123.706.113,76	86.293.886,24	210.000.000,00
ПДВ (20%) - укупан:	24.741.222,75	17.258.777,25	42.000.000,00
УКУПНО (са ПДВ-ом):	148.447.336,51	103.552.663,49	252.000.000,00

РЕКАПИТУЛАЦИЈА ( обрачуна у складу са чл. 10, став 2, тачка 3 Закона о ПДВ-у)			
	редовно одржавање (грађевински радови)	функционални послови и остали радови	укупно
УКУПНО (без ПДВ-а):	123.706.113,76	86.293.886,24	210.000.000,00
ПДВ (20%) - који плаћа Извршилац :	0,00	17.258.777,25	17.258.777,25
УКУПНО (са ПДВ-ом):	123.706.113,76	103.552.663,49	227.258.777,25



### 3.2.Приказ планираних и реализованих индикатора пословања

у 000 динара

		2021.година	2022. година	2023. година	2024. година
<b>Укупни капитал</b>	План	229,752	243,974	269,344	234,131
	Реализација	233,523	222810	245,600	-
	% одступања реализације од плана	+2%	-9%	-9%	-
	% одступања реализације у односу на реализацију претходне године	0%	-5%	-11%	-5%
<b>Укупна имовина</b>	План	406,630	371,119	409,135	390,431
	Реализација	348,962	375.974	352,613	-
	% одступања реализације од плана	-14%	+1%	-14%	-
	% одступања реализације у односу на реализацију претходне године	0%	+8%	-6%	+11%
<b>Пословни приходи</b>	План	645,817	476,200	495,300	666,700
	Реализација	549,541	374,329	508,430	-
	% одступања реализације од плана	-15%	-21%	+3%	-
	% одступања реализације у односу на реализацију претходне године	0%	-32%	+36%	+31%
<b>Пословни расходи</b>	План	637,075	463,041	486,678	636,951
	Реализација	544,391	389,644	479,282	-
	% одступања реализације од плана	-15%	-16%	-2%	-
	% одступања реализације у односу на реализацију претходне године	0%	-28%	+23%	+33%
<b>Пословни резултат</b>	План	8,742	13,159	8,622	29.749
	Реализација	5,150	-15,315	29,148	-
	% одступања реализације од плана	-41%	-	-	-
	% одступања реализације у односу на реализацију претходне године	0%	-	-	2%

<b>Нето резултат</b>	План	2,242	6,659	8,622	17.749
	Реализација	743	-37,158	29,148	-
	% одступања реализације од плана	-67%	-	238%	-
	% одступања реализације у односу на реализацију претходне године	0%	-	-	-39%
<b>Број запослених на дан 31.12.</b>					
	План	120	121	121	113
	Реализација	113	113	109	
	% одступања реализације од плана	-6%	-7%	-10%	-
	% одступања реализације у односу на реализацију претходне године	0%	0%	-4%	+4%
<b>Просечна нето зарада</b>					
	План	70,172	73,112	82,589	90.747
	Реализација	65,743	74,369	78,880	-
	% одступања реализације од плана	-6%	+2%	-4%	-
	% одступања реализације у односу на реализацију претходне године		+13%	+6%	+15%
<b>Инвестиције</b>					
	План	30,990	16,950	53,670	61,810
	Реализација	14,075	1,236	998	-
	% одступања реализације од плана	-55%	-93%	-98%	-
	% одступања реализације у односу на реализацију претходне године	0%	-91%	-19%	-

Напомена: У последњој колони код % одступања реализације у односу на реализацију претходне године, пореде се план за 2024. годину и реализација из 2023. године.

Просечна нето зарада = збир свих исплаћених нето зарада у години / 12 / број запослених

	2021. година реализација	2022. година реализација	2023. година реализација (процена)	План 2024. година
ЕБИТДА	34.198	30.202	57.148	37.738
ROA	3		7	0,33
ROE	4,8	1	10	0,56
Оперативни новчани ток	38.699	26.624	30.190	27.571
Дуг / капитал	49,4	49	22	71,82
Ликвидност	108,4	127	157	109
% зарада у пословним приходима	30,60%	49%	40%	35%

	Стање на дан 31.12.2021.	Стање на дан 31.12.2022.	Стање на дан 31.12.2023.	План на дан 31.12.2024.
Кредитно задужење без гаранције државе	42087	28214	16091	50403
Кредитно задужење са гаранцијом државе				
Укупно кредитно задужење	42087	28214	16091	50403

		2021. година	2022. година	2023. година	План 2024. година
Субвенције	План	3,350			
	Пренето	3,338			
	Реализовано	3,338			
Остали приходи из буџета	План				
	Пренето				
	Реализовано				
Укупно приходи из буџета	План	3,350			
	Пренето	3,338			
	Реализовано	3,338			





#### 4.1. ПРОЈЕКТОВАНИ БИЛАНС СТАЊА - РЕБАЛАНС

БИЛАНС СТАЊА на дан 31.12.2024. године

у 000 динара

Група рачуна, рачун	ПОЗИЦИЈА	АОП	Износ			
			План 31.03.2024.	План 30.06.2024.	План 30.09.2024.	Ребаланс 31.12.2024.
1	2	3	4	5	6	7
	<b>АКТИВА</b>					
00	<b>А. УПИСАНИ А НЕУПЛАЋЕНИ КАПИТАЛ</b>	0001				
	<b>Б. СТАЛНА ИМОВИНА</b>	0002	290,937	299,437	359,659	285,107
	(0003 + 0009 + 0017 + 0018 + 0028)					
01	<b>І. НЕМАТЕРИЈАЛНА ИМОВИНА</b>	0003	3,200	3,200	3,200	4,700
	(0004 + 0005 + 0006 + 0007 + 0008)					
010	1. Улагања у развој	0004				
011, 012 и 014	2. Концесије, патенти, лиценце, робне и услужне марке, софтвер и остала нематеријална имовина	0005	3,200	3,200	3,200	4,700
013	3. Гудвил	0006				
015 и 016	4. Нематеријална имовина узета у лизинг и нематеријална имовина у припреми	0007				
017	5. Аванси за нематеријалну имовину	0008				
02	<b>ІІ. НЕКРЕТНИНЕ, ПОСТРОЈЕЊА И ОПРЕМА</b>	0009	280,595	289,095	349,317	273,265
	(0010 + 0011 + 0012 + 0013 + 0014 + 0015 + 0016)					
020, 021 и 022	1. Земљиште и грађевински објекти	0010	161,695	161,695	161,695	157,695
023	2. Постројења и опрема	0011	118,900	127,400	187,622	115,570
024	3. Инвестиционе некретнине	0012				
025 и 027	4. Некретнине, постројења и опрема узети у лизинг и некретнине, постројења и опрема у припреми	0013				
026 и 028	5. Остале некретнине, постројења и опрема и улагања на туђим некретнинама, постројењима и опреми	0014				

029 (део)	6. Аванси за некретнине, постројења и опрему у земљи	0015				
029 (део)	7. Аванси за некретнине, постројења и опрему у иностранству	0016				
03	III. БИОЛОШКА СРЕДСТВА	0017				
04 и 05	IV. ДУГОРОЧНИ ФИНАНСИЈСКИ ПЛАСМАНИ И ДУГОРОЧНА ПОТРАЖИВАЊА (0019 + 0020 + 0021 + 0022 + 0023 + 0024 + 0025 + 0026 + 0027)	0018	7,142	7,142	7,142	7,142
040 (део), 041 (део) и 042 (део)	1. Учешћа у капиталу правних лица (осим учешћа у капиталу која се вреднују методом учешћа)	0019	7,142	7,142	7,142	7,142
040 (део), 041 (део), 042 (део)	2. Учешћа у капиталу која се вреднују методом учешћа	0020				
043, 050 (део) и 051 (део)	3. Дугорочни пласмани матичном, зависним и осталим повезаним лицима и дугорочна потраживања од тих лица у земљи	0021				
044, 050 (део), 051 (део)	4. Дугорочни пласмани матичном, зависним и осталим повезаним лицима и дугорочна потраживања од тих лица у иностранству	0022				
045 (део) и 053 (део)	5. Дугорочни пласмани (дати кредити и зајмови) у земљи	0023				
045 (део) и 053 (део)	6. Дугорочни пласмани (дати кредити и зајмови) у иностранству	0024				
046	7. Дугорочна финансијска улагања (хартије од вредности које се вреднују по амортизованој вредности)	0025				
047	8. Откупљене сопствене акције и откупљени сопствени удели	0026				
048, 052, 054, 055 и 056	9. Остали дугорочни финансијски пласмани и остала дугорочна потраживања	0027				
28 (део) осим 288	V. ДУГОРОЧНА АКТИВНА ВРЕМЕНСКА РАЗГРАНИЧЕЊА	0028				
288	<b>В. ОДЛОЖЕНА ПОРЕСКА СРЕДСТВА</b>	0029				
	<b>Г. ОБРТНА ИМОВИНА</b> (0031 + 0037 + 0038 + 0044 + 0048 + 0057+ 0058)	0030	92,219	92,275	73,188	74,523
Класа 1, осим групе рачуна 14	I. ЗАЛИХЕ (0032 + 0033 + 0034 + 0035 + 0036)	0031	7,500	8,000	8,500	9,000
10	1. Материјал, резервни делови, алат и ситан инвентар	0032	7,500	8,000	8,500	9,000
11 и 12	2. Недовршена производња и готови производи	0033				
13	3. Роба	0034				
150, 152 и 154	4. Плаћени аванси за залихе и услуге у земљи	0035				
151, 153 и 155	5. Плаћени аванси за залихе и услуге у иностранству	0036				

14	II. СТАЛНА ИМОВИНА КОЈА СЕ ДРЖИ ЗА ПРОДАЈУ И ПРЕСТАНАК ПОСЛОВАЊА	0037				
20	III. ПОТРАЖИВАЊА ПО ОСНОВУ ПРОДАЈЕ (0039 + 0040 + 0041 + 0042 + 0043)	0038	10,068	12,495	10,072	5,375
204	1. Потраживања од купаца у земљи	0039	10,068	12,495	10,072	5,375
205	2. Потраживања од купаца у иностранству	0040				
200 и 202	3. Потраживања од матичног, зависних и осталих повезаних лица у земљи	0041				
201 и 203	4. Потраживања од матичног, зависних и осталих повезаних лица у иностранству	0042				
206	5. Остала потраживања по основу продаје	0043				
21, 22 и 27	IV. ОСТАЛА КРАТКОРОЧНА ПОТРАЖИВАЊА (0045 + 0046 + 0047)	0044	9,100	9,100	9,100	5,800
21, 22 осим 223 и 224, и 27	1. Остала потраживања	0045				
223	2. Потраживања за више плаћен порез на добитак	0046	9,100	9,100	9,100	5,800
224	3. Потраживања по основу преплаћених осталих пореза и доприноса	0047				
23	V. КРАТКОРОЧНИ ФИНАНСИЈСКИ ПЛАСМАНИ (0049 + 0050 + 0051 + 0052 + 0053 + 0054 + 0055 + 0056)	0048	0	0	0	0
230	1. Краткорочни кредити и пласмани - матично и зависна правна лица	0049				
231	2. Краткорочни кредити и пласмани - остала повезана правна лица	0050				
232, 234 (део)	3. Краткорочни кредити, зајмови и пласмани у земљи	0051				
233, 234 (део)	4. Краткорочни кредити, зајмови и пласмани у иностранству	0052				
235	5. Хартије од вредности које се вреднују по амортизованој вредности	0053				
236 (део)	6. Финансијска средства која се вреднују по фер вредности кроз Биланс успеха	0054				
237	7. Откупљене сопствене акције и откупљени сопствени удели	0055				
236 (део), 238 и 239	8. Остали краткорочни финансијски пласмани	0056				
24	VI. ГОТОВИНА И ГОТОВИНСКИ ЕКВИВАЛЕНТИ	0057	65,551	62,680	45,516	54,348
28 (део), осим 288	VII. КРАТКОРОЧНА АКТИВНА ВРЕМЕНСКА РАЗГРАНИЧЕЊА	0058				
	<b>Д. УКУПНА АКТИВА = ПОСЛОВНА ИМОВИНА (0001 + 0002 + 0029 + 0030)</b>	0059	383,156	391,712	432,847	359,630



88	<b>Ђ. ВАНБИЛАНСНА АКТИВА</b>	0060				
	<b>ПАСИВА</b>					
	<b>А. КАПИТАЛ</b>	0401	203,766	210,412	235,547	239,160
	<b>(0402 + 0403 + 0404 + 0405 + 0406 - 0407 + 0408 + 0411 - 0412) ≥ 0</b>					
30, осим 306	I. ОСНОВНИ КАПИТАЛ	0402	71,982	71,982	71,982	71,982
31	II. УПИСАНИ А НЕУПЛАЋЕНИ КАПИТАЛ	0403				
306	III. ЕМИСИОНА ПРЕМИЈА	0404				
32	IV. РЕЗЕРВЕ	0405				
330 и потражни салдо рачуна 331,332, 333, 334, 335, 336 и 337	V. ПОЗИТИВНЕ РЕВАЛОРИЗАЦИОНЕ РЕЗЕРВЕ И НЕРЕАЛИЗОВАНИ ДОБИЦИ ПО ОСНОВУ ФИНАНСИЈСКИХ СРЕДСТАВА И ДРУГИХ КОМПОНЕНТИ ОСТАЛОГ СВЕОБУХВАТНОГ РЕЗУЛТАТА	0406	144,600	144,600	144,600	141,100
дуговни салдо рачуна 331, 332, 333, 334, 335, 336 и 337	VI. НЕРЕАЛИЗОВАНИ ГУБИЦИ ПО ОСНОВУ ФИНАНСИЈСКИХ СРЕДСТАВА И ДРУГИХ КОМПОНЕНТИ ОСТАЛОГ СВЕОБУХВАТНОГ РЕЗУЛТАТА	0407				
34	VII. НЕРАСПОРЕЂЕНИ ДОБИТАК (0409 + 0410)	0408	3,300	3,300	18,965	26,078
340	1. Нераспоређени добитак ранијих година	0409	3,300	3,300	3,300	3,300
341	2. Нераспоређени добитак текуће године	0410			15,665	22,778
	VIII. УЧЕШЋА БЕЗ ПРАВА КОНТРОЛЕ	0411				
35	IX. ГУБИТАК (0413 + 0414)	0412	16,116	9,470	0	0
350	1. Губитак ранијих година	0413				
351	2. Губитак текуће године	0414	16,116	9,470		
	<b>Б. ДУГОРОЧНА РЕЗЕРВИСАЊА И ДУГОРОЧНЕ ОБАВЕЗЕ</b>	0415	104,800	104,800	104,800	59,600
	<b>(0416 + 0420 + 0428)</b>					
40	I. ДУГОРОЧНА РЕЗЕРВИСАЊА	0416	54,000	54,000	54,000	54,000
	<b>(0417+0418+0419)</b>					
404	1. Резервисања за накнаде и друге бенефиције запослених	0417	30,000	30,000	30,000	30,000
400	2. Резервисања за трошкове у гарантном року	0418				
40, осим 400 и 404	3. Остала дугорочна резервисања	0419	24,000	24,000	24,000	24,000

41	II. ДУГОРОЧНЕ ОБАВЕЗЕ	0420	50,800	50,800	50,800	5,600
	(0421 + 0422 + 0423 + 0424 + 0425 + 0426 + 0427)					
410	1. Обавезе које се могу конвертовати у капитал	0421				
411 (део) и 412 (део)	2. Дугорочни кредити и остале дугорочне обавезе према матичном, зависним и осталим повезаним лицима у земљи	0422				
411 (део) и 412 (део)	3. Дугорочни кредити и остале дугорочне обавезе према матичном, зависним и осталим повезаним лицима у иностранству	0423				
414 и 416 (део)	4. Дугорочни кредити, зајмови и обавезе по основу лизинга у земљи	0424	50,800	50,800	50,800	5,600
415 и 416 (део)	5. Дугорочни кредити, зајмови и обавезе по основу лизинга у иностранству	0425				
413	6. Обавезе по емитованим хартијама од вредности	0426				
419	7. Остале дугорочне обавезе	0427				
49 (део), осим 498 и 495 (део)	III. ДУГОРОЧНА ПАСИВНА ВРЕМЕНСКА РАЗГРАНИЧЕЊА	0428				
498	<b>V. ОДЛОЖЕНЕ ПОРЕСКЕ ОБАВЕЗЕ</b>	0429				
495 (део)	<b>Г. ДУГОРОЧНИ ОДЛОЖЕНИ ПРИХОДИ И ПРИМЉЕНЕ ДОНАЦИЈЕ</b>	0430				
	<b>Д. КРАТКОРОЧНА РЕЗЕРВИСАЊА И КРАТКОРОЧНЕ ОБАВЕЗЕ</b>	0431	74,590	76,500	92,500	60,870
	<b>(0432 + 0433 + 0441 + 0442 + 0449 + 0453 + 0454)</b>					
467	I. КРАТКОРОЧНА РЕЗЕРВИСАЊА	0432				
42, осим 427	II. КРАТКОРОЧНЕ ФИНАНСИЈСКЕ ОБАВЕЗЕ	0433	15,690	11,800	7,900	5,300
	(0434 + 0435 + 0436 + 0437 + 0438 + 0439 + 0440)					
420 (део) и 421 (део)	1. Обавезе по основу кредита према матичном, зависним и осталим повезаним лицима у земљи	0434				
420 (део) и 421 (део)	2. Обавезе по основу кредита према матичном, зависним и осталим повезаним лицима у иностранству	0435				
422 (део), 424 (део), 425 (део), и 429 (део)	3. Обавезе по основу кредита и зајмова од лица која нису домаће банке	0436				
422 (део), 424 (део), 425 (део) и 429 (део)	4. Обавезе по основу кредита од домаћих банака	0437	15,690	11,800	7,900	5,300
423, 424 (део), 425 (део) и 429 (део)	5. Кредити, зајмови и обавезе из иностранства	0438				
426	6. Обавезе по краткорочним хартијама од вредности	0439				
428	7. Обавезе по основу финансијских деривата	0440				

430	III. ПРИМЉЕНИ АВАНСИ, ДЕПОЗИТИ И КАУЦИЈЕ	0441				
43, осим 430	IV. ОБАВЕЗЕ ИЗ ПОСЛОВАЊА	0442	39,500	45,300	65,200	36,170
	(0443 + 0444 + 0445 + 0046 + 0447 + 0448)					
431 и 433	1. Обавезе према добављачима - матична, зависна правна лица и остала повезана лица у земљи	0443				
432 и 434	2. Обавезе према добављачима - матична, зависна правна лица и остала повезана лица у иностранству	0444				
435	3. Обавезе према добављачима у земљи	0445	39,500	45,300	65,200	36,170
436	4. Обавезе према добављачима у иностранству	0446				
439 (део)	5. Обавезе по меницама	0447				
439 (део)	6. Остале обавезе из пословања	0448				
44,45,46, осим 467, 47 и 48	V. ОСТАЛЕ КРАТКОРОЧНЕ ОБАВЕЗЕ	0449	19,400	19,400	19,400	19,400
	(0450 + 0451 + 0452)					
44, 45 и 46 осим 467	1. Остале краткорочне обавезе	0450	19,400	19,400	19,400	19,400
47,48 осим 481	2. Обавезе по основу пореза на додатну вредност и осталих јавних прихода	0451				
481	3. Обавезе по основу пореза на добитак	0452				
427	VI. ОБАВЕЗЕ ПО ОСНОВУ СРЕДСТАВА НАМЕЊЕНИХ ПРОДАЈИ И СРЕДСТАВА ПОСЛОВАЊА КОЈЕ ЈЕ ОБУСТАВЉЕНО	0453				
49 (део) осим 498	VII. КРАТКОРОЧНА ПАСИВНА ВРЕМЕНСКА РАЗГРАНИЧЕЊА	0454				
	<b>Ђ. ГУБИТАК ИЗНАД ВИСИНЕ КАПИТАЛА</b>	0455				
	<b>(0415 + 0429 + 0430 + 0431 - 0059) ≥ 0 = 0407 + 0412 - 0402 - 0403 - 0404 - 0405 - 0406 - 0408 - 0411) ≥ 0</b>					
	<b>Е. УКУПНА ПАСИВА</b>	0456	383,156	391,712	432,847	359,630
	<b>(0401 + 0415 + 0429 + 0430 + 0431 - 0455)</b>					
89	<b>Ж. ВАНБИЛАНСНА ПАСИВА</b>	0457				

Предузеће током 2024. године планира набавку нових основних средстава у износу од 27.780 хиљада динара. Планирана је набавка опреме везане за основну делатност предузећа. Набавке већих вредности ће бити финансиран из сопствених средстава. Детаљна спецификација опреме дата је кроз план јавних набавки који је саставни део програма пословања за 2024. годину, као и кроз табелу планираних инвестиција у 2024. години.

Остварену добит у 2024. години предузеће ће расподелити у складу са актом о буџету града Београда.

Предузеће је остварену добит по финансијском извештају за 2018. годину у износу од 22.005.322,44 динара у складу са Решењем Скупштине града Београда број 3-597/19-С од 27.09.2019. године искористило за инвестиције у опрему за обављање основне делатности.

Предузеће је део остварене добити у висини од 85% од утврђене добити по финансијском извештају за 2019. годину у износу од 1.579.978,63 динара уплатило Оснивачу 13.11.2020. године, а остатак од 278.819,76 динара је остао нераспоређен.

Предузеће је део остварене добити у висини од 85% од утврђене добити по финансијском извештају за 2020. годину у износу од 1.959.573,65 динара уплатило Оснивачу 19.11.2021. године, а остатак од 345.807,12 динара је остао нераспоређен.

Предузеће је део остварене добити у висини од 85% од утврђене добити по финансијском извештају за 2021. годину у износу од 631.343,86 динара уплатило Оснивачу 02.12.2022. године, а остатак од 111.413,63 динара је остао нераспоређен.

Предузеће је исказан губитак по финансијском извештају за 2022. годину у износу од 37.157.759,36 динара покрило у целости из нераспоређене добити ранијих година у складу са Решењем Скупштине града Београда број 4-509/23-С од 13.09.2023. године.

## 4.2.ПРОЈЕКТОВАНИ БИЛАНС УСПЕХА - РЕБАЛАНС

БИЛАНС УСПЕХА за период 01.01.-31.12.2024. године

у 000 динара

Група рачуна, рачун	ПОЗИЦИЈА	АОП	Износ			
			План 01.01- 31.03.2024.	План 01.01- 30.06.2024.	План 01.01- 30.09.2024.	Ребаланс 01.01- 31.12.2024.
1	2	3	4	5	6	7
	<b>А. ПОСЛОВНИ ПРИХОДИ</b>	1001	86,346	236,870	440,630	684,840
	<b>(1002 + 1005 + 1008 + 1009 - 1010 + 1011 + 1012)</b>					
60	I. ПРИХОДИ ОД ПРОДАЈЕ РОБЕ (1003 + 1004)	1002	0	0	0	0
600, 602 и 604	1. Приходи од продаје робе на домаћем тржишту	1003				
601, 603 и 605	2. Приходи од продаје роба на иностраном тржишту	1004				
61	II. ПРИХОДИ ОД ПРОДАЈЕ ПРОИЗВОДА И УСЛУГА (1006 + 1007)	1005	84,046	228,970	430,230	672,340
610, 612 и 614	1. Приходи од продаје производа и услуга на домаћем тржишту	1006	84,046	228,970	430,230	672,340
611, 613 и 615	2. Приходи од продаје производа и услуга на иностраном тржишту	1007				
62	III. ПРИХОДИ ОД АКТИВИРАЊА УЧИНАКА И РОБЕ	1008				
630	IV. ПОВЕЋАЊЕ ВРЕДНОСТИ ЗАЛИХА НЕДОВРШЕНИХ И ГОТОВИХ ПРОИЗВОДА	1009				
631	V. СМАЊЕЊЕ ВРЕДНОСТИ ЗАЛИХА НЕДОВРШЕНИХ И ГОТОВИХ ПРОИЗВОДА	1010				
64 и 65	VI. ОСТАЛИ ПОСЛОВНИ ПРИХОДИ	1011	2,300	7,900	10,400	12,500
68, осим 683, 685 и 686	VII. ПРИХОДИ ОД УСКЛАЂИВАЊА ВРЕДНОСТИ ИМОВИНЕ (ОСИМ ФИНАНСИЈСКЕ)	1012				
	<b>Б. ПОСЛОВНИ РАСХОДИ (1014 + 1015 + 1016 + 1020 + 1021 + 1022 + 1023 + 1024)</b>	1013	100,712	242,740	419,615	653,562
50	I. НАБАВНА ВРЕДНОСТ ПРОДАТЕ РОБЕ	1014				
51	II. ТРОШКОВИ МАТЕРИЈАЛА, ГОРИВА И ЕНЕРГИЈЕ	1015	10,800	32,200	64,400	74,500

52	III. ТРОШКОВИ ЗАРАДА, НАКНАДА ЗАРАДА И ОСТАЛИ ЛИЧНИ РАСХОДИ (1017 + 1018 + 1019)	1016	57,097	116,695	180,415	251,222
520	1. Трошкови зарада и накнада зарада	1017	44,717	89,434	134,001	186,802
521	2. Трошкови пореза и доприноса на зараде и накнаде зарада	1018	6,774	13,549	20,301	28,300
52, осим 520 и 521	3. Остали лични расходи и накнаде	1019	5,606	13,712	26,113	36,120
540	IV. ТРОШКОВИ АМОРТИЗАЦИЈЕ	1020				29,000
58, осим 583, 585 и 586	V. РАСХОДИ ОД УСКЛАЂИВАЊА ВРЕДНОСТИ ИМОВИНЕ (ОСИМ ФИНАНСИЈСКЕ)	1021				
53	VI. ТРОШКОВИ ПРОИЗВОДНИХ УСЛУГА	1022	27,115	81,345	158,700	271,150
54, осим 540	VII. ТРОШКОВИ РЕЗЕРВИСАЊА	1023				4,000
55	VIII. НЕМАТЕРИЈАЛНИ ТРОШКОВИ	1024	5,700	12,500	16,100	23,690
	<b>V. ПОСЛОВНИ ДОБИТАК (1001 - 1013) ≥ 0</b>	1025			21,015	31,278
	<b>Г. ПОСЛОВНИ ГУБИТАК (1013 - 1001) ≥ 0</b>	1026	14,366	5,870		
	<b>Д. ФИНАНСИЈСКИ ПРИХОДИ</b> <b>(1028 + 1029 + 1030 + 1031)</b>	1027	0	0	0	0
660 и 661	I. ФИНАНСИЈСКИ ПРИХОДИ ИЗ ОДНОСА СА МАТИЧНИМ, ЗАВИСНИМ И ОСТАЛИМ ПОВЕЗАНИМ ЛИЦИМА	1028				
662	II. ПРИХОДИ ОД КАМАТА	1029				
663 и 664	III. ПОЗИТИВНЕ КУРСНЕ РАЗЛИКЕ И ПОЗИТИВНИ ЕФЕКТИ ВАЛУТНЕ КЛАУЗУЛЕ	1030				
665 и 669	IV. ОСТАЛИ ФИНАНСИЈСКИ ПРИХОДИ	1031				
	<b>Ђ. ФИНАНСИЈСКИ РАСХОДИ</b> <b>(1033 + 1034 + 1035 + 1036)</b>	1032	1,750	3,600	5,350	3,500
560 и 561	I. ФИНАНСИЈСКИ РАСХОДИ ИЗ ОДНОСА СА МАТИЧНИМ, ЗАВИСНИМ И ОСТАЛИМ ПОВЕЗАНИМ ЛИЦИМА	1033				
562	II. РАСХОДИ КАМАТА	1034	1,500	3,100	4,600	2,500
563 и 564	III. НЕГАТИВНЕ КУРСНЕ РАЗЛИКЕ И НЕГАТИВНИ ЕФЕКТИ ВАЛУТНЕ КЛАУЗУЛЕ	1035				
565 и 569	IV. ОСТАЛИ ФИНАНСИЈСКИ РАСХОДИ	1036	250	500	750	1,000

	<b>Е. ДОБИТАК ИЗ ФИНАНСИРАЊА (1027 - 1032) ≥ 0</b>	1037				
	<b>Ж. ГУБИТАК ИЗ ФИНАНСИРАЊА (1032 - 1027) ≥ 0</b>	1038	1,750	3,600	5,350	3,500
683, 685 и 686	<b>З. ПРИХОДИ ОД УСКЛАЂИВАЊА ВРЕДНОСТИ ФИНАНСИЈСКЕ ИМОВИНЕ КОЈА СЕ ИСКАЗУЈЕ ПО ФЕР ВРЕДНОСТИ КРОЗ БИЛАНС УСПЕХА</b>	1039				
583, 585 и 586	<b>И. РАСХОДИ ОД УСКЛАЂИВАЊА ВРЕДНОСТИ ФИНАНСИЈСКЕ ИМОВИНЕ КОЈА СЕ ИСКАЗУЈЕ ПО ФЕР ВРЕДНОСТИ КРОЗ БИЛАНС УСПЕХА</b>	1040				
67	<b>Ј. ОСТАЛИ ПРИХОДИ</b>	1041				
57	<b>К. ОСТАЛИ РАСХОДИ</b>	1042				5,000
	<b>Л. УКУПНИ ПРИХОДИ</b>	1043	86,346	236,870	440,630	684,840
	<b>(1001 + 1027 + 1039 + 1041)</b>					
	<b>Љ. УКУПНИ РАСХОДИ</b>	1044	102,462	246,340	424,965	662,062
	<b>(1013 + 1032 + 1040 + 1042)</b>					
	<b>М. ДОБИТАК ИЗ РЕДОВНОГ ПОСЛОВАЊА ПРЕ ОПОРЕЗИВАЊА (1043 - 1044) ≥ 0</b>	1045			15,665	22,778
	<b>Н. ГУБИТАК ИЗ РЕДОВНОГ ПОСЛОВАЊА ПРЕ ОПОРЕЗИВАЊА (1044 - 1043) ≥ 0</b>	1046	16,116	9,470		
69-59	<b>Њ. ПОЗИТИВАН НЕТО ЕФЕКАТ НА РЕЗУЛТАТ ПО ОСНОВУ ДОБИТКА ПОСЛОВАЊА КОЈЕ СЕ ОБУСТАВЉА, ПРОМЕНА РАЧУНОВОДСТВЕНИХ ПОЛИТИКА И ИСПРАВКИ ГРЕШАКА ИЗ РАНИЈИХ ПЕРИОДА</b>	1047				
59- 69	<b>О. НЕГАТИВАН НЕТО ЕФЕКАТ НА РЕЗУЛТАТ ПО ОСНОВУ ГУБИТКА ПОСЛОВАЊА КОЈЕ СЕ ОБУСТАВЉА, ПРОМЕНА РАЧУНОВОДСТВЕНИХ ПОЛИТИКА И ИСПРАВКИ ГРЕШАКА ИЗ РАНИЈИХ ПЕРИОДА</b>	1048				
	<b>П. ДОБИТАК ПРЕ ОПОРЕЗИВАЊА</b>	1049			15,665	22,778
	<b>(1045 - 1046 + 1047 - 1048) ≥ 0</b>					
	<b>Р. ГУБИТАК ПРЕ ОПОРЕЗИВАЊА</b>	1050	16,116	9,470		
	<b>(1046 - 1045 + 1048 - 1047) ≥ 0</b>					
	<b>С. ПОРЕЗ НА ДОБИТАК</b>					
721	<b>І. ПОРЕСКИ РАСХОД ПЕРИОДА</b>	1051				
722 дуг. салдо	<b>ІІ. ОДЛОЖЕНИ ПОРЕСКИХ РАСХОДИ ПЕРИОДА</b>	1052				

722 пот. салдо	III. ОДЛОЖЕНИ ПОРЕСКИ ПРИХОДИ ПЕРИОДА	1053				
723	T. ИСПЛАЋЕНА ЛИЧНА ПРИМАЊА ПОСЛОДАВЦА	1054				
	<b>Ћ. НЕТО ДОБИТАК</b>	1055			15,665	22,778
	<b>(1049 - 1050 - 1051 - 1052 + 1053 - 1054) ≥ 0</b>					
	<b>У. НЕТО ГУБИТАК</b>	1056	16,116	9,470		
	<b>(1050 - 1049 + 1051 + 1052 - 1053 + 1054) ≥ 0</b>					
	I. НЕТО ДОБИТАК КОЈИ ПРИПАДА УЧЕШЋИМА БЕЗ ПРАВА КОНТРОЛЕ	1057				
	II. НЕТО ДОБИТАК КОЈИ ПРИПАДА МАТИЧНОМ ПРАВНОМ ЛИЦУ	1058				
	III. НЕТО ГУБИТАК КОЈИ ПРИПАДА УЧЕШЋИМА БЕЗ ПРАВА КОНТРОЛЕ	1059				
	IV. НЕТО ГУБИТАК КОЈИ ПРИПАДА МАТИЧНОМ ПРАВНОМ ЛИЦУ	1060				
	V. ЗАРАДА ПО АКЦИЈИ					
	1. Основна зарада по акцији	1061				
	2. Умањена (разводњена) зарада по акцији	1062				

Програмом пословања за 2024. годину је планиран позитиван финансијски резултат. Укупан планиран приход ЈВП „Београдводе“, Београд за 2024. годину износи од 684.840 хиљада динара. Пословни приходи ЈВП „Београдводе“, Београд су приходи од продаје роба и услуга на домаћем тржишту. Аналитички преглед прихода је дат у делу 3.1 Извори финансирања у 2024. години.

Програмом пословања за 2024. годину укупни планирани расходи износе од 662.063 хиљаде динара, од чега пословни расходи износе 653.562 хиљаде динара.

Трошкови материјала и ситног инвентара (група 512/515) планирани су у износу од 23.500 хиљада динара и обухватају трошкове грађевинског материјала, трошкове ауто делова, ауто гума, канцеларијског материјала, ситног инвентара и сл.

Трошкови горива и енергије (група 513) обухватају трошкове електричне енергије, трошкови горива и мазива за потребе механизације и енергената за грејање. Планирани су трошкови електричне енергије у износу од 20.000 хиљада динара како би се омогућило потписивање уговора за електричну енергију по систему централизованих јавних набавки чиме се омогућава неометан рад црпних станица које су у надлежности предузећа посебно током месеци за које су карактеристичне појаве поплава. До прекорачења планираних трошкова електричне енергије може да дође у случају повећаног обима рада црпних станица током сезона повећаног нивоа вода и повећања цене електричне енергије. За трошкове горива и мазива механизације и возила који су ангажовани током грађевинске сезоне на извршавању основне делатности предузећа планиран је износ од 30.000 хиљада динара и њихова висина зависи од тренутне ситуације на тржишту енергената. Трошкови грејања су планирани на нивоу од 1.000 хиљада динара.



Трошкови зарада (група 52) обухватају персоналне трошкове зарада запослених, ангажовање по уговорима и остала лична примања. Трошкови зарада по Ребалансу програма пословања за 2024. годину износе 251.222 хиљаде динара. Планирана маса зарада је увећана за 10% у складу са инструкцијама Оснивача. Планирано је запошљавање 22 радника током 2024. године претежно на пословима везаним за извођење радова предвиђених уговорима са Секретаријатом за привреду, ЈВП „Србијаводе“, као и другим субјектима наведеним у делу 3.1. Извори финансирања за 2024. годину, као и административних радника због одласка у пензију досадашњег кадра.

Трошкови транспортних услуга (група 531) је у директној вези са обимом и природом послова које предузеће обавља. Највећим делом се односе на транспорт земљаног материјала са градилишта и превоз ван габарита. Транспортни трошкови су планирани у износу од 6.000 хиљада динара. Предузеће не располаже сопственим транспортним средствима па је потребно повремено ангажовање транспортних предузећа, као и изнајмљивање камиона. Трошкови ПТТ услуга и телефона мањим делом такође припадају транспортним трошковима.

Трошкови услуга одржавања (група 532) обухвата трошкове инвестиционог и текућег одржавања основних средстава (црпне станице, булдозери, багери, трактори, теренска возила и сл), електромашинске радове, трошкове сервисирања рачунарске опреме и сл. Ребалансом програма пословања за 2024. годину су трошкови одржавања планирани у износу од 20.000 хиљада динара.

Трошкови осталих услуга (група 539) су највећи расход предузећа и директно су везани за обављање основне делатности предузећа. Планирани трошкови за 2024. годину износе 243.000 хиљада динара. Трошкови осталих услуга се односе на: трошкови грађевинских радова, санације објеката, трошкови одбране од поплава, трошкови противерозионих радова, пројектовање, надзор, трошкови хитних интервенција, трошкови одржавања софтвера, трошкови машинских радова, геодетске услуге, трошкове специјализоване грађевинске механизације, као и трошкови осталих занатских услуга. Аналитички преглед трошкова осталих услуга се налази у плану јавних набавки за 2024. годину.

Трошкови непроизводних услуга (група 550) обухватају трошкове: ревизије пословања, трошкове здравствених услуга, трошкове стручног оспособљавања запослених, трошкове семинара и саветовања, трошкове стручних часописа и сл. Наведени трошкови су Ребалансом програма пословања за 2024. годину планирани у износу од 6.200 хиљада динара.

Трошкови репрезентације (група 551) обухвата трошкове угоститељских услуга и трошкове штампаног материјала и планирани су у износу од 990 хиљада динара.

Трошкови премије осигурања (група 552) односе се на трошкове осигурања целокупне имовине предузећа, запослених (каска осигурање, осигурање запослених, опреме и објеката) и градилишта, а планирани су на основу тржишних цена и за 2024. годину износе 10.000 хиљада динара.

Трошкови платног промета и банкарских услуга по Ребалансу за 2024. годину износе 1.000 хиљада динара.

Трошкови чланарина (група 554) у износу од 2.000 хиљада динара се односе на чланарине везане за стручна удружења, Привредну комору Србије и синдикат ЈВП „Београдводе“. Трошкови пореза (конто 555) у износу од 3.000 хиљаде динара се односе на трошкове пореза на имовину, накнада за заштиту животне средине, пенала везаних за запошљавање лица са инвалиднитетом и сл.

Финансијски расходи су планирани у износу од 3.500 хиљада динара. Највећим делом се односе на камате по основу дугорочног наменског кредита за набавку опреме из 2021. године.

#### 4.3. ИЗВЕШТАЈ О ТОКОВИМА ГОТОВИНЕ - РЕБАЛАНС

ИЗВЕШТАЈ О ТОКОВИМА ГОТОВИНЕ у периоду 01.01.-31.12.2024. године

у 000 динара

ПОЗИЦИЈА	АОП	Износ			
		План 01.01-31.03.2024.	План 01.01-30.06.2024.	План 01.01-30.09.2024.	Ребаланс 01.01-31.12.2024.
1	2	3	4	5	6
<b>А. ТОКОВИ ГОТОВИНЕ ИЗ ПОСЛОВНИХ АКТИВНОСТИ</b>					
<b>I. Приливи готовине из пословних активности (1 до 4)</b>	3001	95,220	261,367	505,753	768,324
1. Продаја и примљени аванси у земљи	3002	92,460	251,867	493,253	753,324
2. Продаја и примљени аванси у иностранству	3003				
3. Примљене камате из пословних активности	3004				
4. Остали приливи из редовног пословања	3005	2,760	9,500	12,500	15,000
<b>II. Одливи готовине из пословних активности (1 до 8)</b>	3006	117,497	279,995	487,515	730,144
1. Исплате добављачима и дати аванси у земљи	3007	52,400	151,300	287,100	448,921
2. Исплате добављачима и дати аванси у иностранству	3008				
3. Зараде, накнаде зарада и остали лични расходи	3009	57,097	116,695	180,415	251,223
4. Плаћене камате у земљи	3010				
5. Плаћене камате у иностранству	3011				
6. Порез на добитак	3012				
7. Одливи по основу осталих јавних прихода	3013	8,000	12,000	20,000	30,000
8. Остали одливи из пословних активности	3014				
III. Нето прилив готовине из пословних активности (I - II)	3015			18,238	38,180
IV. Нето одлив готовине из пословних активности (II - I)	3016	22,277	18,628		

<b>Б. ТОКОВИ ГОТОВИНЕ ИЗ АКТИВНОСТИ ИНВЕСТИРАЊА</b>					
<b>I. Приливи готовине из активности инвестирања (1 до 5)</b>	3017	0	0	0	0
1. Продаја акција и удела	3018				
2. Продаја нематеријалне имовине, некретнина, постројења, опреме и биолошких средстава	3019				
3. Остали финансијски пласмани	3020				
4. Примљене камате из активности инвестирања	3021				
5. Примљене дивиденде	3022				
<b>II. Одливи готовине из активности инвестирања (1 до 3)</b>	3023	7,500	10,090	60,200	27,780
1. Куповина акција и удела	3024				
2. Куповина нематеријалне имовине, некретнина, постројења, опреме и биолошких средстава	3025	7,500	10,090	60,200	27,780
3. Остали финансијски пласмани	3026				
III. Нето прилив готовине из активности инвестирања (I - II)	3027				
IV. Нето одлив готовине из активности инвестирања (II - I)	3028				
<b>В. ТОКОВИ ГОТОВИНЕ ИЗ АКТИВНОСТИ ФИНАНСИРАЊА</b>					
<b>I. Приливи готовине из активности финансирања (1 до 7)</b>	3029	50,000	50,000	50,000	0
1. Увећање основног капитала	3030				
2. Дугорочни кредити у земљи	3031	50,000	50,000	50,000	0
3. Дугорочни кредити у иностранству	3032				
4. Краткорочни кредити у земљи	3033				
5. Краткорочни кредити у иностранству	3034				
6. Остале дугорочне обавезе	3035				
7. Остале краткорочне обавезе	3036				
<b>II. Одливи готовине из активности финансирања (1 до 8)</b>	3037	3,920	7,850	11,770	5,300
1. Откуп сопствених акција и удела	3038				

2. Дугорочни кредити у земљи	3039	3,920	7,850	11,770	5,300
3. Дугорочни кредити у иностранству	3040				
4. Краткорочни кредити у земљи	3041				
5. Краткорочни кредити у иностранству	3042				
6. Остале обавезе	3043				
7. Финансијски лизинг	3044				
8. Исплаћене дивиденде	3045				
III. Нето прилив готовине из активности финансирања (I - II)	3046	46,080	42,150	38,230	
IV. Нето одлив готовине из активности финансирања (II - I)	3047				5,300
<b>Г. СВЕГА ПРИЛИВ ГОТОВИНЕ (3001 + 3017 + 3029)</b>	3048	145,220	311,367	555,753	768,324
<b>Д. СВЕГА ОДЛИВ ГОТОВИНЕ (3006 + 3023 + 3037)</b>	3049	128,917	297,935	559,485	763,224
<b>Ђ. НЕТО ПРИЛИВ ГОТОВИНЕ (3048 - 3049) ≥ 0</b>	3050	16,303	13,432		5,100
<b>Е. НЕТО ОДЛИВ ГОТОВИНЕ (3049 - 3048) ≥ 0</b>	3051			3,732	
<b>Ж. ГОТОВИНА НА ПОЧЕТКУ ОБРАЧУНСКОГ ПЕРИОДА</b>	3052	49,248	49,248	49,248	49,248
<b>З. ПОЗИТИВНЕ КУРСНЕ РАЗЛИКЕ ПО ОСНОВУ ПРЕРАЧУНА ГОТОВИНЕ</b>	3053				
<b>И. НЕГАТИВНЕ КУРСНЕ РАЗЛИКЕ ПО ОСНОВУ ПРЕРАЧУНА ГОТОВИНЕ</b>	3054				
<b>Ј. ГОТОВИНА НА КРАЈУ ОБРАЧУНСКОГ ПЕРИОДА</b>	3055				
(3050 - 3051 + 3052 + 3053 - 3054)		65,551	62,680	45,516	54,348

#### 4.4 СУБВЕНЦИЈЕ И ОСТАЛИ ПРИХОДИ ИЗ БУЏЕТА - РЕБАЛАНС

у динарима

01.01-31.12.2023. године					
Приход	Планирано	Пренето из буџета	Реализовано (процена)	Неустрошено	Износ неустрошених средстава из ранијих година (у односу на претходну)
	1	2	3	4 (2-3)	5
Субвенције					
Остали приходи из буџета*					
<b>УКУПНО</b>					

у динарима

План за период 01.01-31.12.2024. године				
	01.01. до 31.03.	01.01. до 30.06.	01.01. до 30.09.	01.01. до 31.12.
Субвенције				
Остали приходи из буџета*				
<b>УКУПНО</b>				

У 2024. години нису планиране субвенције.

**ЦЕНОВНИК**  
**ОСНОВНИХ ПОЗИЦИЈА УСЛУГА И РАДОВА НА РЕДОВНОМ ОДРЖАВАЊУ ВОДНИХ ОБЈЕКТА**  
**(ВОДОТОКА И РЕГУЛАЦИОНИХ ГРАЂЕВИНА), УКЛАЊАЊА ПЛОВНИХ ОБЈЕКТА И**  
**ПОСЕЧЕНОГ ДРВЕТА ПО СОРТИМЕНТИМА**  
**НА ТЕРИТОРИЈИ ГРАДА БЕОГРАДА ЗА 2024. ГОДИНУ**

<i>Број анализе</i>	<i>Опис позиције</i>	<i>Јединица мере</i>	<i>Цена материјала [РСД] (без ПДВ-а)</i>	<i>Цена рада [РСД] (без ПДВ-а)</i>	<i>Јединична цена [РСД] (без ПДВ-а)</i>	<i>Јединична цена [РСД] (са ПДВ-ом)</i>
	<b>Припремни радови</b>					
1.ГПР.1	Израда прилаза - трепни	м <sup>2</sup>	29.40	209.79	239.19	287.03
1.ГПР.2	Израда привремене ограде	м'	10.00	158.62	168.62	202.34
1.ГПР.3	Израда левка за спуштање материјала	м'	144.00	1,819.30	1,963.30	2,355.96
1.ГПР.4	Израда кочића до 50 см	ком.	88.00	102.34	190.34	228.41
1.ГПР.5	Израда кочића до 100 см	ком.	176.00	193.30	369.30	443.16
1.ГПР.6	Набавка, транспорт и уградња геотекстила тип 250 g	м <sup>2</sup>	187.20	284.27	471.47	565.76
1.ГПР.7	Набавка, транспорт и уградња геотекстила тип 300 g	м <sup>2</sup>	432.00	284.27	716.27	859.52
1.ГПР.8	Набавка, транспорт и уградња геотекстила тип 500 g	м <sup>2</sup>	576.00	284.27	860.27	1,032.32
	Саобраћајно обезбеђење у току извођења радова	ком.	24,640.00	7,580.41	32,220.41	38,664.49
	Прибављање извода из листа непокретности у електронском облику	парцели	-	1,378.00	1,378.00	1,653.60

	Геодетско обележавање трасе	m'	-	250.00	250.00	300.00
	Геодетско снимање ситуације тачкастих и линијских објеката дужине до 250 метара по локацији	локациј и		39,962.00	39,962.00	47,954.40
	Снимање евиденционих профила ехосондером	ком.	-	18,000.00	18,000.00	21,600.00
	Снимање беспилотном летелицом - видео снимак/запис (60/30 мин)	час	-	27,000.00	27,000.00	32,400.00
	Геодетско снимање беспилотном летелицом са постављањем маркица ГНСС технологијом уз израду ситуације	час	-	45,000.00	45,000.00	54,000.00
	Геодетско снимање беспилотном летелицом са постављањем маркица ГНСС технологијом уз израду ситуације	дан	-	180,000.0 0	180,000.00	216,000.00
1.ГПР.9	Израда елабората са теренским радом	комплет	24,192.00	412,290.4 4	436,482.44	523,778.93
	<b>Биолошки и биотехнички радови</b>					
6.ГББР1	Ручно кошење густо обрасле траве	m <sup>2</sup>		18.95	18.95	22.74
6.ГББР2	Ручно сечење шибља до 3 cm дебљине	m <sup>2</sup>		47.38	47.38	56.86
6.ГББР3	Ручно сечење шибља од 3 cm до 5 cm дебљине	m <sup>2</sup>		56.85	56.85	68.22
6.ГББР4	Машинско кошење траве тракторском косачицом	m <sup>2</sup>		3.79	3.79	4.55
6.ГББР5	Машинско кошење шибља багером са тарупом	m <sup>2</sup>		31.55	31.55	37.86
6.ГББР6	Машинско кошење траве - багер + таруп - шибље	m <sup>2</sup>		39.58	39.58	47.50
6.ГББР7	Уклањање дрвенатог растиња машинским путем - дробљењем - багер + шумски таруп	m <sup>2</sup>		529.01	529.01	634.81
6.ГББР8	Набавка семена и засејавање семенском смешом траве - равна површина	m <sup>2</sup>	18.67	9.48	28.14	33.77
6.ГББР9	Набавка семена и засејавање семенском смешом траве - коса површина	m <sup>2</sup>	18.67	11.84	30.51	36.61

6.ГББР10	Сечење дрвећа моторном тестером без кресања грана - тврдо дрво Ø 10 - 20 cm	ком.		331.64	331.64	397.97
6.ГББР11	Сечење дрвећа моторном тестером без кресања грана - тврдо дрво Ø 20 - 30 cm	ком.		636.75	636.75	764.10
6.ГББР12	Сечење дрвећа моторном тестером без кресања грана - тврдо дрво Ø 30 - 50 cm	ком.		1,492.39	1,492.39	1,790.87
6.ГББР13	Сечење дрвећа моторном тестером без кресања грана - тврдо дрво > Ø 50 cm	ком.		2,752.64	2,752.64	3,303.17
6.ГББР14	Ручно вађење пањева до Ø 15 cm	ком.		1,326.57	1,326.57	1,591.88
6.ГББР15	Ручно вађење пањева Ø 15 - Ø 25 cm	ком.		2,084.61	2,084.61	2,501.53
6.ГББР16	Ручно вађење пањева Ø 25 - Ø 50 cm	ком.		5,685.31	5,685.31	6,822.37
6.ГББР17	Ручно вађење пањева > Ø 50 cm	ком.		14,213.27	14,213.27	17,055.92
6.ГББР18	Ручно крчење корења шибља	m <sup>2</sup>		1,326.57	1,326.57	1,591.88
6.ГББР19	Ручно крчење корења багремца	m <sup>2</sup>		2,084.61	2,084.61	2,501.53
6.ГББР20	Чишћење облоге водотока од растиња	m <sup>2</sup>		34.11	34.11	40.93
	Хемијско третирање корова-хебрицидисање	m <sup>2</sup>	1.48	4.09	5.57	6.68
	Хемијско третирање облога-хебрицидисање	m <sup>2</sup>	2.22	19.14	21.36	25.63
	<b>Земљани радови</b>					
2ГЗЕМ.1	Ручни ископ земље II категорије са одбацивањем на обе стране природно влажна без жила и корења	m <sup>3</sup>	-	1,472.50	1,472.50	1,767.00
2ГЗЕМ.2	Ручни ископ земље II категорије са одбацивањем на обе стране мокра без жила и корења	m <sup>3</sup>	-	1,914.24	1,914.24	2,297.09
2ГЗЕМ.3	Ручни ископ земље II категорије са одбацивањем на обе стране житка без жила и корења	m <sup>3</sup>	-	2,267.68	2,267.68	2,721.22
2ГЗЕМ.4	Ручни ископ земље III категорије са одбацивањем на обе стране природно влажна без жила и корења	m <sup>3</sup>	-	1,989.86	1,989.86	2,387.83



2ГЗЕМ.5	Ручни ископ земље III категорије са одбацивањем на обе стране мокра без жила и корења	m <sup>3</sup>	-	2,586.82	2,586.82	3,104.18
2ГЗЕМ.6	Ручни ископ земље III категорије са одбацивањем на обе стране житка без жила и корења	m <sup>3</sup>	-	3,064.38	3,064.38	3,677.26
2ГЗЕМ.7	Ручно насипање земље	m <sup>3</sup>	-	568.53	568.53	682.24
2ГЗЕМ.8	Ручно планирање земљаних површина III категорије земље равне површине	m <sup>2</sup>	-	284.27	284.27	341.12
2ГЗЕМ.9	Ручно планирање земљаних површина земље III категорије косе површине	m <sup>2</sup>	-	341.12	341.12	409.34
2ГЗЕМ.1 0	Ручно разастирање природног шљунка за тампон d = 10 cm	m <sup>2</sup>	162.75	341.12	503.87	604.64
2ГЗЕМ.1 1	Крчење шибља булдозером са гурањем на даљину 20 m	m <sup>2</sup>	12.44	3.07	15.51	18.61
2ГЗЕМ.1 2	Машински ископ хумуса булдозером са гурањем до 20 m	m <sup>3</sup>	61.82	40.93	102.75	123.30
2ГЗЕМ.1 4	Машински откоп шљунка и песка булдозером са гурањем до 20 m у слоју до d = 20 cm	m <sup>3</sup>	41.09	52.70	93.79	112.55
2ГЗЕМ.1 5	Машински ископ земље III категорије булдозером	m <sup>3</sup>	46.76	54.49	101.26	121.51
2ГЗЕМ.1 6	Машинско разастирање ископа земље III категорије булдозером у слојевима до 30 cm	m <sup>3</sup>	40.46	32.49	72.95	87.54
2ГЗЕМ.1 7	Машинско разастирање ископа земље III категорије булдозером у слојевима до 30 cm и дотеривање шарпе према профилу	m <sup>3</sup>	41.21	118.71	159.92	191.90
2ГЗЕМ.1 8	Машинско разастирање ископа земље V категорије булдозером у слојевима до 30 cm	m <sup>3</sup>	48.70	233.58	282.28	338.74
2ГЗЕМ.2 0	Машинско разастирање хумуса булдозером у слојевима до 20 cm, гурањем на даљину до 60 m, са дотеривањем шарпе према профилу	m <sup>3</sup>	78.87	52.45	131.31	157.57
2ГЗЕМ.2 1	Ископ канала у земљи III категорије багером природно влажна земља	m <sup>3</sup>	95.52	97.22	192.74	231.29
2ГЗЕМ.2 2	Ископ канала у земљи III категорије багером мокра земља	m <sup>3</sup>	86.83	150.94	237.77	285.32
2ГЗЕМ.2 3	Ископ канала у земљи III категорије багером са дугом руком мокра земља	m <sup>3</sup>	46.68	220.02	266.71	320.05
2ГЗЕМ.2 4	Ископ канала у земљи III категорије багером профилном кашиком - природно влажна земља	m <sup>3</sup>	52.36	165.02	217.38	260.86
2ГЗЕМ.2 5	Ископ канала у земљи III категорије багером профилном кашиком - мокра	m <sup>3</sup>	46.68	220.02	266.71	320.05

2ГЗЕМ.2 6	Вађење пањева багером Ø 15 - 25 cm	ком.	84.22	250.72	334.94	401.93
2ГЗЕМ.2 7	Вађење пањева багером Ø 25 - 50 cm	ком.	137.56	418.04	555.60	666.72
2ГЗЕМ.2 8	Вађење пањева багером > 50 cm	ком.	619.02	1,082.97	1,701.99	2,042.39
2ГЗЕМ.2 9	Утовар песка утоваривачем у возило, природно влажан материјал	m <sup>3</sup>	87.18	172.18	259.36	311.23
	Уградња песка рефулисањем	m <sup>3</sup>	-	550.00	550.00	660.00
2ГЗЕМ.3 0	Утовар шљунка утоваривачем у возило, природно влажан материјал	m <sup>3</sup>	88.05	173.97	262.02	314.42
2ГЗЕМ.3 1	Утовар земље III категорије са утоваривачем у возило	m <sup>3</sup>	90.27	178.35	268.62	322.34
2ГЗЕМ.3 2	Сабијање насипа вибројежевима	m <sup>3</sup>	-	58.42	58.42	70.10
2ГЗЕМ.3 3	Сабијање насипа вибрационим ваљком	m <sup>3</sup>	-	55.43	55.43	66.52
2ГЗЕМ.3 4	Сабијање насипа виброплочом	m <sup>3</sup>	-	71.63	71.63	85.96
2ГЗЕМ.3 5	Ископ рупа за садњу садница	ком.	-	994.93	994.93	1,193.92
2ГЗЕМ.3 6	Бушење рупа тракторском бушилицом	ком.	-	94.76	94.76	113.71
2ГЗЕМ.3 7	Ручно хумузирање површина - равна површина	m <sup>2</sup>	-	265.31	265.31	318.37
2ГЗЕМ.3 8	Ручно хумузирање површина - коса површина	m <sup>2</sup>	-	331.64	331.64	397.97
	Набавка и уградња песка са транспортном даљином до 10 km	m <sup>3</sup>	850.00	2,874.84	3,724.84	4,469.81
	Набавка и уградња природног шљунка са транспортном даљином до 10 km	m <sup>3</sup>	1,550.00	2,874.84	4,424.84	5,309.81
	Набавка и уградња сејаног шљунка 0-31 mm са транспортном даљином до 10 km	m <sup>3</sup>	1,800.00	2,874.84	4,674.84	5,609.81
	Набавка и уградња шљунка фракције 0-4 mm са транспортном даљином до 10 km	m <sup>3</sup>	2,100.00	2,874.84	4,974.84	5,969.81
	Набавка и уградња шљунка фракције 4-8 mm са транспортном даљином до 10 km	m <sup>3</sup>	1,900.00	2,874.84	4,774.84	5,729.81

	Набавка и уградња шљунка фракције 8-16 mm са транспортном даљином до 10 km	m <sup>3</sup>	1,900.00	2,874.84	4,774.84	5,729.81
	Набавка и уградња шљунка фракције 16-32 mm са транспортном даљином до 10 km	m <sup>3</sup>	1,600.00	2,874.84	4,474.84	5,369.81
	Набавка и уградња каменог агрегата I класе 0-31,5 mm са транспортном даљином до 10 km	m <sup>3</sup>	1,760.00	2,874.84	4,634.84	5,561.81
	Набавка и уградња каменог агрегата I класе 0-63 mm са транспортном даљином до 10 km	m <sup>3</sup>	1,683.00	2,874.84	4,557.84	5,469.41
	Набавка и уградња каменог агрегата I класе 0-100 mm са транспортном даљином до 10 km	m <sup>3</sup>	1,683.00	2,874.84	4,557.84	5,469.41
	Набавка и уградња каменог агрегата I класе 31,5-63 mm са транспортном даљином до 10 km	m <sup>3</sup>	1,653.00	2,874.84	4,527.84	5,433.41
	Набавка и уградња каменог агрегата I класе 63-120 mm са транспортном даљином до 10 km	m <sup>3</sup>	1,656.00	2,874.84	4,530.84	5,437.01
	Набавка и уградња каменог агрегата I класе 0-4 mm са транспортном даљином до 10 km	m <sup>3</sup>	2,400.00	2,874.84	5,274.84	6,329.81
	Набавка и уградња каменог агрегата I класе 4-8 mm са транспортном даљином до 10 km	m <sup>3</sup>	2,325.00	2,874.84	5,199.84	6,239.81
	<b>Тесарски радови</b>					
3.ГТЕС1	Разупирање рова од 0 - 4 m дубине	m <sup>2</sup>	2,112.50	464.07	2,576.57	3,091.88
3.ГТЕС2	Набавка материјала, израда, монтажа и демонтажа једностране оплате од здраве чамове грађе	m <sup>2</sup>	1,926.10	1,195.53	3,121.63	3,745.96
3.ГТЕС3	Набавка материјала, израда, монтажа и демонтажа двостране оплате од здраве чамове грађе	m <sup>2</sup>	2,796.85	3,147.09	5,943.94	7,132.73
3.ГТЕС4	Монтажа и демонтажа једностране оплате од здраве чамове грађе	m <sup>2</sup>	-	1,195.53	1,195.53	1,434.64
3.ГТЕС5	Монтажа и демонтажа двостране оплате од здраве чамове грађе	m <sup>2</sup>	-	3,147.09	3,147.09	3,776.51
	<b>Армирачки радови</b>					
4.ГАРМ1	Уградња арматуре једноставне и средње сложености Ø 6 -12	kg	118.54	181.21	299.75	359.70

4.ГАРМ2	Монтажа електроварене мрежасте арматуре	kg	104.58	98.70	203.27	243.92
	<b>Бетонски радови</b>					
5.ГБЕТ1	Набавка, транспорт (до 30 km) и уградња машински справљеног бетона МБ 15 - 3	m <sup>3</sup>	9,075.00	12,737.54	21,812.54	26,175.05
5.ГБЕТ2	Набавка, транспорт (до 30 km) и уградња машински справљеног бетона МБ 20 - 3	m <sup>3</sup>	10,527.00	12,737.54	23,264.54	27,917.45
5.ГБЕТ2	Набавка, транспорт (до 30 km) и уградња машински справљеног бетона МБ 20 - 4	m <sup>3</sup>	10,406.00	12,737.54	23,143.54	27,772.25
5.ГБЕТ3	Набавка, транспорт (до 30 km) и уградња машински справљеног бетона МБ 25 - 3	m <sup>3</sup>	11,192.50	12,737.54	23,930.04	28,716.05
5.ГБЕТ4	Набавка, транспорт (до 30 km) и уградња машински справљеног бетона МБ 30 - 3	m <sup>3</sup>	11,858.00	12,737.54	24,595.54	29,514.65
5.ГБЕТ4	Набавка, транспорт (до 30 km) и уградња машински справљеног бетона МБ 30 - 4	m <sup>3</sup>	11,737.00	12,737.54	24,474.54	29,369.45
5.ГБЕТ5	Набавка, транспорт (до 30 km) и уградња машински справљеног бетона МБ 40	m <sup>3</sup>	12,100.00	12,737.54	24,837.54	29,805.05
5.ГБЕТ6	Набавка, транспорт (до 30 km) и уградња машински справљеног бетона МБ 50	m <sup>3</sup>	13,310.00	12,737.54	26,047.54	31,257.05
5.ГБЕТ7	Ручно справљање и уграђивање бетона МБ 15	m <sup>3</sup>	5,835.79	11,407.00	17,242.80	20,691.36
5.ГБЕТ8	Ручно справљање и уграђивање бетона МБ 20	m <sup>3</sup>	6,942.89	11,548.00	18,490.89	22,189.07
5.ГБЕТ9	Набавка, транспорт и уградња Дунав блокова дим. 20 x 25 x 40 cm	m <sup>2</sup>	3,570.25	4,166.01	7,736.26	9,283.51
	<b>Радови у камену</b>					
7ГРК1	Израда, транспорт и уградња габиона дим. 2,0 x 1,0 x 0,50 m	ком.	12,368.15	7,602.59	19,970.73	23,964.88
7ГРК2	Израда, транспорт и уградња габионских мадраца дим. 0,3 x 1,0 x 2,0 m	ком.	10,412.89	7,602.59	18,015.47	21,618.56
7ГРК3	Израда облоге од ломљеног камена са заливањем спојница цементним малтером	m <sup>2</sup>	8,150.28	14,301.96	22,452.25	26,942.70

7ГРК4	Дерсовање камене облоге цементним малтером	m <sup>2</sup>	6.99	2,417.20	2,424.20	2,909.04
7ГРК5	Израда туцаничког застора d = 10 cm са транспортом до 30 km	m <sup>2</sup>	286.00	381.86	667.86	801.43
7ГРК6	Уградња ломљеног камена ролирањем	m <sup>3</sup>	4,888.15	4,276.68	9,164.83	10,997.80
	<b>Зидарски радови</b>					
5.ГЗИД1	Зидање зидова од бетонских блокова 12 x 20 x 40 cm у цементном малтеру	m <sup>2</sup>	1,313.82	3,621.48	4,935.30	5,922.36
5.ГЗИД2	Зидање зидова од бетонских блокова 20 x 20 x 40 cm у цементном малтеру	m <sup>2</sup>	1,359.87	4,137.90	5,497.76	6,597.31
5.ГЗИД3	Зидање зидова од бетонских блокова 25 x 25 x 40 cm у цементном малтеру	m <sup>2</sup>	1,415.24	4,412.72	5,827.96	6,993.55
5.ГЗИД4	Зидање зидова од пуне опеке d = 25 cm (са израдом помоћне скеле)	m <sup>2</sup>	1,454.93	1,047.54	2,502.47	3,002.96
5.ГЗИД5	Малтерисање зидова у продужном малтеру (са израдом помоћне скеле)	m <sup>2</sup>	904.85	777.56	1,682.41	2,018.89
	<b>Монтерски радови</b>					
7.ГМОН 1	Набавка, транспорт и монтажа АБ цеви Ø400 mm (са муфом и фалцом)	m'	4,811.79	6,115.61	10,927.40	13,112.88
7.ГМОН 1	Набавка, транспорт и монтажа АБ цеви Ø500 mm (са муфом и фалцом)	m'	5,460.51	6,115.61	11,576.12	13,891.34
7.ГМОН 1	Набавка, транспорт и монтажа АБ цеви Ø600 mm (са муфом и фалцом)	m'	6,109.23	6,115.61	12,224.84	14,669.81
7.ГМОН 2	Набавка, транспорт и монтажа АБ цеви Ø800 mm (са муфом и фалцом)	m'	9,185.55	8,464.52	17,650.06	21,180.07
7.ГМОН 3	Набавка, транспорт и монтажа АБ цеви Ø1000 mm (са муфом и фалцом)	m'	11,829.39	15,206.01	27,035.40	32,442.48
7.ГМОН 4	Набавка, транспорт и монтажа АБ цеви Ø1200 mm (са муфом и фалцом)	m'	18,640.95	15,206.01	33,846.96	40,616.35
7.ГМОН 6	Набавка, транспорт и монтажа АБ цеви Ø1400 mm (са муфом и фалцом)	m'	23,210.55	15,206.01	38,416.56	46,099.87

7.ГМОН 7	Набавка, транспорт и монтажа АБ цеви Ø1600 mm (са муфом и фалцом)	m'	27,290.55	15,206.01	42,496.56	50,995.87
7.ГМОН 8	Набавка, транспорт и монтажа АБ цеви Ø1800 mm(са муфом и фалцом)	m'	35,940.15	15,206.01	51,146.16	61,375.39
7.ГМОН 4	Набавка, транспорт и монтажа АБ цеви Ø1200 mm (фалцом)	m'	22,161.88	15,206.01	37,367.89	44,841.47
7.ГМОН 6	Набавка, транспорт и монтажа АБ цеви Ø1300 mm (фалцом)	m'	24,695.67	15,206.01	39,901.68	47,882.02
7.ГМОН 6	Набавка, транспорт и монтажа АБ цеви Ø1400 mm (фалцом)	m'	25,344.39	15,206.01	40,550.40	48,660.48
7.ГМОН 7	Набавка, транспорт и монтажа АБ цеви Ø1600 mm (фалцом)	m'	30,317.91	15,206.01	45,523.92	54,628.70
7.ГМОН 8	Набавка, транспорт и монтажа АБ цеви Ø1800 mm (са фалцом)	m'	41,238.03	16,609.48	57,847.51	69,417.01
7.ГМОН 9	Набавка, транспорт и монтажа АБ цеви Ø2000 mm (са фалцом)	m'	52,158.15	16,609.48	68,767.63	82,521.16
7.ГМОН 10	Набавка, транспорт и монтажа АБ цеви Ø2200 mm (са фалцом)	m'	61,456.47	16,609.48	78,065.95	93,679.14
7.ГМОН 11	Набавка, транспорт и монтажа АБ цеви Ø2400 mm (са фалцом)	m'	79,188.15	16,609.48	95,797.63	114,957.16
7.ГМОН 12	Набавка, транспорт и монтажа коругованих дренажних цеви Ø75	m'	278.25	1,120.01	1,398.26	1,677.91
7.ГМОН 12	Набавка, транспорт и монтажа коругованих дренажних цеви Ø110	m'	484.05	1,129.48	1,613.53	1,936.24
7.ГМОН 12	Набавка, транспорт и монтажа коругованих дренажних цеви Ø125	m'	525.00	1,195.81	1,720.81	2,064.97
7.ГМОН 12	Набавка, транспорт и монтажа коругованих дренажних цеви Ø160	m'	666.75	1,195.81	1,862.56	2,235.07
7.ГМОН 16	Набавка, транспорт и уградња PVC цеви Ø50x1000	m'	287.16	63.36	350.52	420.62
7.ГМОН 17	Набавка, транспорт и уградња PVC цеви Ø75x1000	m'	430.74	158.90	589.64	707.57
7.ГМОН 18	Набавка, транспорт и уградња PVC цеви Ø110x1000	m'	549.60	200.24	749.84	899.81
7.ГМОН 18	Набавка, транспорт и уградња PVC цеви Ø125x1000	m'	719.94	200.24	920.18	1,104.22
7.ГМОН 19	Набавка, транспорт и уградња PVC цеви Ø160x1000	m'	1,163.28	158.90	1,322.18	1,586.62

7.ГМОН 20	Набавка, транспорт и уградња PVC цеви Ø200x1000	m'	2,007.48	236.74	2,244.22	2,693.06
7.ГМОН 21	Набавка, транспорт и уградња PVC цеви Ø250x1000	m'	3,888.00	453.94	4,341.94	5,210.33
7.ГМОН 22	Набавка, транспорт и уградња PVC цеви Ø300x1000	m'	6,666.30	551.27	7,217.57	8,661.08
7.ГМОН 23	Набавка, транспорт и уградња PVC цеви Ø400x1000	m'	11,275.80	675.60	11,951.40	14,341.68
7.ГМОН 12	Набавка, транспорт и монтажа коругованих цеви Ø400 СН8	m'	7,234.50	1,195.81	8,430.31	10,116.37
7.ГМОН 12	Набавка, транспорт и монтажа коругованих цеви Ø600 СН8	m'	15,225.00	1,195.81	16,420.81	19,704.97
7.ГМОН 12	Набавка, транспорт и монтажа коругованих цеви Ø800 СН8	m'	21,369.60	1,195.81	22,565.41	27,078.49
7.ГМОН 36	Набавка, транспорт и уградња "жабљег" поклопца Ø400	ком.	72,496.00	132,236.68	204,732.68	245,679.22
7.ГМОН 37	Набавка, транспорт и уградња "жабљег" поклопца Ø500	ком.	104,896.00	132,236.68	237,132.68	284,559.22
7.ГМОН 36	Набавка, транспорт и уградња "жабљег" поклопца Ø600	ком.	120,496.00	132,236.68	252,732.68	303,279.22
7.ГМОН 37	Набавка, транспорт и уградња "жабљег" поклопца Ø800	ком.	175,696.00	168,962.97	344,658.97	413,590.76
7.ГМОН 38	Набавка, транспорт и уградња "жабљег" поклопца Ø1000	ком.	212,480.00	168,962.97	381,442.97	457,731.56
7.ГМОН 39	Набавка, транспорт и уградња "жабљег" поклопца Ø1200	ком.	265,280.00	168,962.97	434,242.97	521,091.56
7.ГМОН 37	Набавка, транспорт и уградња табласте уставе од ТПЕ DN 800	ком.	385,280.00	109,564.62	494,844.62	593,813.54
7.ГМОН 38	Набавка, транспорт и уградња табласте уставе од ТПЕ DN 1000	ком.	547,280.00	168,962.97	716,242.97	859,491.56

7.ГМОН 39	Набавка, транспорт и уградња табласте уставе од ТПЕ DN 1200	ком.	631,280.00	168,962.9 7	800,242.97	960,291.56
7.ГМОН 33	Набавка транспорт и уградња бетонских репера са стопом 10 x 10 x 60 cm	ком.	258.22	951.07	1,209.30	1,451.16
7.ГМОН 34	Набавка транспорт и уградња АБ стубова за ограду 10 x 12 x 250 cm (прави)	ком.	2,727.34	3,451.48	6,178.82	7,414.58
7.ГМОН 35	Набавка транспорт и уградња АБ стубова за ограду 10 x 12 x 300 cm (криви)	ком.	2,798.49	3,527.90	6,326.39	7,591.67
7.ГМОН 43	Набавка, транспорт и уградња АБ елемената - кинете за шахте - L= 1000-1400 mm	ком.	18,799.20	5,160.93	23,960.13	28,752.16
7.ГМОН 44	Набавка, транспорт и уградња АБ елемената - кинете за шахте - L= 1000-1650 mm	ком.	20,808.00	5,160.93	25,968.93	31,162.72
7.ГМОН 43	Набавка, транспорт и уградња АБ елемената за шахте - прстен за шахт Ø1000/250	ком.	4,275.36	5,160.93	9,436.29	11,323.55
7.ГМОН 44	Набавка, транспорт и уградња АБ елемената за шахте - прстен за шахт Ø1000/500	ком.	6,359.04	5,160.93	11,519.97	13,823.96
7.ГМОН 45	Набавка, транспорт и уградња АБ елемената за шахте - прстен за шахт Ø1000/1000	ком.	10,051.20	5,160.93	15,212.13	18,254.56
7.ГМОН 46	Набавка, транспорт и уградња АБ конуса за шахт, Н=600 cm	ком.	6,970.29	3,296.53	10,266.82	12,320.18
7.ГМОН 47	Набавка, транспорт и уградња АБ конуса за шахт, Н=900 cm	ком.	7,402.29	3,296.53	10,698.82	12,838.58
7.ГМОН 40	Набавка, транспорт и уградња АБ Ø80 поклопца шахта носивости 5t	ком.	1,800.00	1,996.64	3,796.64	4,555.97
7.ГМОН 40	Набавка, транспорт и уградња металног поклопца шахта носивости 5t	ком.	10,822.29	3,323.82	14,146.11	16,975.33
7.ГМОН 41	Набавка, транспорт и уградња металног поклопца шахта носивости 12,5t	ком.	16,258.29	3,323.82	19,582.11	23,498.53
7.ГМОН 42	Набавка, транспорт и уградња поклопца шахта носивости 15t	ком.	17,818.29	3,323.82	21,142.11	25,370.53
7.ГМОН 48	Набавка, транспорт и уградња АБ рамовског пропуста 2,0 x 2,0 m L=1,0 m	ком.	96,518.29	23,998.56	120,516.85	144,620.22
7.ГМОН 49	Набавка, транспорт и уградња АБ рамовског пропуста 2,5 x 2,0 m L=1,0 m	ком.	131,498.29	23,998.56	155,496.85	186,596.22
7.ГМОН 49	Набавка, транспорт и уградња АБ рамовског пропуста 2,5 x 2,5 m L=1,0 m	ком.	151,214.29	23,998.56	175,212.85	210,255.42
7.ГМОН 32	Набавка и уградња бетонских каналета 50 x 50 x 15 cm	m'	3,815.44	1,398.59	5,214.02	6,256.82



7.ГМОН 32	Набавка и уградња бетонских ригола 50 x 40 x 12 cm	m'	2,315.44	1,398.59	3,714.02	4,456.82
7.ГМОН 26	Полагање ивичњака на подлози од бетона са фуговањем 18/24/40 cm	m'	5,268.67	610.22	5,878.90	7,054.68
7.ГМОН 27	Полагање ивичњака на подлози од бетона са фуговањем 18/24/80 cm	m'	3,931.96	1,220.45	5,152.41	6,182.89
7.ГМОН 28	Полагање ивичњака на подлози од бетона са фуговањем 20/24/40 cm	m'	5,268.67	797.84	6,066.51	7,279.81
7.ГМОН 29	Полагање ивичњака на подлози од бетона са фуговањем 20/24/80 cm	m'	3,301.96	1,595.68	4,897.64	5,877.17
7.ГМОН 30	Полагање ивичњака на подлози од бетона са фуговањем 12/18/40 cm	ком.	5,268.67	1,011.99	6,280.66	7,536.79
7.ГМОН 31	Полагање ивичњака на подлози од бетона са фуговањем 12/18/80 cm	ком.	3,826.96	2,023.97	5,850.93	7,021.12
7.ГМОН 24	Полагање бетонских плоча на подлози од песка 40/40/8 cm	m <sup>2</sup>	2,205.88	5,222.71	7,428.60	8,914.32
7.ГМОН 25	Полагање бетонских растер елемената на подлози од песка 40/60/8 cm	m <sup>2</sup>	7,385.90	2,184.30	9,570.20	11,484.24
7.ГМОН 24	Полагање бехатон плоча на подлози од бетона са фуговањем 20/10/6 cm	m <sup>2</sup>	5,268.67	2,228.07	7,496.75	8,996.10
7.ГМОН 25	Полагање бехатон плоча на подлози од бетона са фуговањем 20/20/6 cm	m <sup>2</sup>	3,931.96	2,228.07	6,160.04	7,392.05
7.ГМОН 24	Полагање бехатон плоча на подлози од бетона са фуговањем 30/30/6 cm	m <sup>2</sup>	5,268.67	2,228.07	7,496.75	8,996.10
7.ГМОН 25	Полагање бехатон плоча на подлози од бетона са фуговањем 20/20/8 cm	m <sup>2</sup>	3,301.96	2,228.07	5,530.04	6,636.05
7.ГМОН 24	Полагање бехатон плоча на подлози од бетона са фуговањем 30/20/8 cm	m <sup>2</sup>	3,301.96	2,228.07	5,530.04	6,636.05
7.ГМОН 25	Полагање бехатон плоча на подлози од бетона са фуговањем 30/30/8 cm	m <sup>2</sup>	5,268.67	2,228.07	7,496.75	8,996.10
7.ГМОН 50	Набавка, транспорт и уградња најлон фолије	kg	330.00	27.06	357.06	428.47
7.ГМОН 51	Набавка, транспорт и уградња (полиетилен) окитен црева 1"	m'	47.03	576.38	623.40	748.08
7.ГМОН 52	Набавка, транспорт и уградња плетене поцинковане жице окца 50x50/1,8mm	m <sup>2</sup>	1,166.50	108.13	1,274.63	1,529.56
7.ГМОН 53	Набавка, транспорт и уградња плетене пластифициране жице окца 50x50/1,8mm	m <sup>2</sup>	966.58	108.13	1,074.71	1,289.65

7.ГМОН 54	Набавка, транспорт и уградња тер хартије на битумену или битулиту	m <sup>2</sup>	924.00	38.15	962.15	1,154.58
	Набавка, транспорт и уградња зидних сендвич панела - 25 mm	m <sup>2</sup>	2,145.19	1,882.80	4,027.99	4,833.59
	Набавка, транспорт и уградња зидних сендвич панела - 40 mm	m <sup>2</sup>	2,274.05	1,882.80	4,156.85	4,988.22
	Набавка, транспорт и уградња зидних сендвич панела - 50 mm	m <sup>2</sup>	2,368.80	1,882.80	4,251.60	5,101.92
	Набавка, транспорт и уградња зидних сендвич панела - 60 mm	m <sup>2</sup>	2,558.98	1,882.80	4,441.78	5,330.14
	Набавка, транспорт и уградња зидних сендвич панела - 80 mm	m <sup>2</sup>	3,126.14	1,882.80	5,008.95	6,010.74
	Набавка, транспорт и уградња зидних сендвич панела - 100 mm	m <sup>2</sup>	3,317.66	1,882.80	5,200.47	6,240.56
	Набавка, транспорт и уградња зидних сендвич панела - 120 mm	m <sup>2</sup>	3,505.82	1,882.80	5,388.63	6,466.36
	Набавка, транспорт и уградња зидних сендвич панела - 150 mm	m <sup>2</sup>	3,616.70	1,882.80	5,499.51	6,599.41
	Набавка, транспорт и уградња зидних сендвич панела - скривени спој - 40 mm	m <sup>2</sup>	2,558.98	1,882.80	4,441.78	5,330.14
	Набавка, транспорт и уградња зидних сендвич панела - скривени спој - 50 mm	m <sup>2</sup>	2,651.04	1,882.80	4,533.84	5,440.61
	Набавка, транспорт и уградња зидних сендвич панела - скривени спој - 60 mm	m <sup>2</sup>	2,747.81	1,882.80	4,630.61	5,556.73
	Набавка, транспорт и уградња зидних сендвич панела - скривени спој - 80 mm	m <sup>2</sup>	3,221.57	1,882.80	5,104.37	6,125.24
	Набавка, транспорт и уградња зидних сендвич панела - скривени спој - 100 mm	m <sup>2</sup>	3,600.58	1,882.80	5,483.38	6,580.06
	Набавка, транспорт и уградња зидних сендвич панела - скривени спој - 120 mm	m <sup>2</sup>	3,790.08	1,882.80	5,672.88	6,807.46
	Набавка, транспорт и уградња зидних кровних сендвич панела - 30 mm	m <sup>2</sup>	2,368.80	1,882.80	4,251.60	5,101.92
	Набавка, транспорт и уградња зидних кровних сендвич панела - 40 mm	m <sup>2</sup>	2,463.55	1,882.80	4,346.36	5,215.63
	Набавка, транспорт и уградња зидних кровних сендвич панела - 50 mm	m <sup>2</sup>	2,558.98	1,882.80	4,441.78	5,330.14
	Набавка, транспорт и уградња зидних кровних сендвич панела - 60 mm	m <sup>2</sup>	2,747.81	1,882.80	4,630.61	5,556.73

	Набавка, транспорт и уградња зидних кровних сендвич панела - 80 mm	m <sup>2</sup>	3,316.32	1,882.80	5,199.12	6,238.94
	Набавка, транспорт и уградња зидних кровних сендвич панела - 100 mm	m <sup>2</sup>	3,505.82	1,882.80	5,388.63	6,466.36
	Набавка, транспорт и уградња зидних кровних сендвич панела - 120 mm	m <sup>2</sup>	3,695.33	1,882.80	5,578.13	6,693.76
	<b>Браварски радови</b>					
7-ГБРАВ1	Набавка материјала, радионичка израда и уградња разних челичних профила на водним објектима	kg	120.00	481.07	601.07	721.28
7.ГБРАВ2	Набавка материјала, радионичка израда и монтажа металне ограде	kg	120.00	426.40	546.40	655.68
	Набавка материјала, радионичка израда и монтажа ланца пречника Ø4 mm комплет са брзим везама	m'	600.00	355.14	955.14	1,146.17
	Набавка материјала, радионичка израда и монтажа ланца пречника Ø5 mm комплет са брзим везама	m'	880.00	355.14	1,235.14	1,482.17
	Набавка материјала, радионичка израда и монтажа ланца пречника Ø6 mm комплет са брзим везама	m'	1,135.00	355.14	1,490.14	1,788.17
	Набавка материјала, радионичка израда и монтажа пластифициране сајле пречника Ø4 mm комплет са брзим везама	m'	200.00	355.14	555.14	666.17
	Набавка материјала, радионичка израда и монтажа пластифициране сајле пречника Ø6 mm комплет са брзим везама	m'	220.00	355.14	575.14	690.17
	Набавка и уградња катанца (мањи)	ком	200.00	191.03	391.03	469.24
	Набавка и уградња катанца (већи)	ком	350.00	191.03	541.03	649.24
	Набавка и монтажа завртња М24 са подлошком и матицом	ком	150.00	191.03	341.03	409.24
	<b>Молерско фарбарски и хидроизолатерски радови</b>					
	Заштита и чишћење подних површина	m <sup>2</sup>	30.00	60.00	90.00	108.00

	Наношење подлоге пре глетовања	m <sup>2</sup>	20.00	150.00	170.00	204.00
	Глетовање (двоструко) зидова и плафона двоструко	m <sup>2</sup>	50.00	300.00	350.00	420.00
	Кречење (двоструко) полудисперзијом белом бојом	m <sup>2</sup>	90.00	220.00	310.00	372.00
	Кречење (двоструко) полудисперзијом у боји	m <sup>2</sup>	100.00	220.00	320.00	384.00
	Кречење (двоструко) дисперзијом белом бојом	m <sup>2</sup>	120.00	220.00	340.00	408.00
	Кречење (двоструко) дисперзијом у боји	m <sup>2</sup>	140.00	220.00	360.00	432.00
	Припрема и фарбање радијатора по ребру	ребро	60.00	200.00	260.00	312.00
	Фарбање металних и дрвених површина бојом 3 у 1	m <sup>2</sup>	300.00	220.00	520.00	624.00
	Набавка материјала и уградња стаклене мрежице за учвршћивање хидроизолационих слојева	m <sup>2</sup>	100.00	1,428.11	1,528.11	1,833.73
	Набавка материјала, транспорт и уградња хидроизолационог премаза Сика или сл. у два слоја	m <sup>2</sup>	500.00	1,428.11	1,928.11	2,313.73
	Набавка материјала, транспорт и уградња рабиц мреже	m <sup>2</sup>	250.00	1,428.11	1,678.11	2,013.73
	Набавка материјала, транспорт и уградња грифованог плетива	m <sup>2</sup>	1,400.00	1,428.11	2,828.11	3,393.73
	<b>Електро монтерски радови</b>					
	Набавка и монтажа инсталационог кабла РРУ 2х1,5	m'	58.30	310.42	368.72	442.46
	Набавка и монтажа инсталационог кабла РРУ 3х1,5	m'	75.90	334.30	410.20	492.24
	Набавка и монтажа инсталационог кабла РРУ 3х2,5	m'	113.30	370.11	483.41	580.09
	Набавка и монтажа инсталационог кабла РРУ 5х1,5	m'	119.90	382.05	501.95	602.34
	Набавка и монтажа инсталационог кабла РРУ 5х2,5	m'	187.00	417.87	604.87	725.84

	Набавка и монтажа инсталационог кабла РРУ 5x4,0	м'	302.50	465.63	768.13	921.76
	Набавка и монтажа инсталационог кабла РРУ 5x6,0	м'	445.50	489.51	935.01	1,122.01
	Набавка и монтажа бужир црева Ø11	м'	11.00	191.03	202.03	242.44
	Набавка и монтажа бужир црева Ø14	м'	14.30	214.90	229.20	275.04
	Набавка и монтажа бужир црева Ø16	м'	16.50	238.78	255.28	306.34
	Набавка и монтажа бужир црева Ø18	м'	19.80	274.60	294.40	353.28
	Набавка и монтажа бужир црева Ø25	м'	24.20	274.60	298.80	358.56
	Набавка и монтажа бужир црева Ø29	м'	29.70	298.48	328.18	393.82
	Набавка и монтажа табле са 12 осигурача назидна	ком	1,375.00	3,291.79	4,666.79	5,600.15
	Набавка и монтажа табле са 18 осигурача назидна	ком	1,595.00	4,656.27	6,251.27	7,501.52
	Набавка и монтажа табле са 24 осигурача назидна	ком	1,925.00	6,020.74	7,945.74	9,534.89
	Набавка и монтажа табле са 36 осигурача назидна	ком	2,365.00	6,259.53	8,624.53	10,349.44
	Набавка и монтажа трополне прикључнице 16А са монтажном кутијом Ø70	ком	275.00	955.13	1,230.13	1,476.16
	Двополна прикључница са поклопцем 16А ИП54	ком	242.00	955.13	1,197.13	1,436.56
	Двополна прикључница - дупла 16А за дозну Ø60	ком	253.00	955.13	1,208.13	1,449.76
	Двополна прикључница 16А са поликарбонатским језгром	ком	165.00	955.13	1,120.13	1,344.16
	Двополна прикључница 16А са порцеланским језгром	ком	176.00	955.13	1,131.13	1,357.36
	Антенска прикључница ТВ - завршна	ком	363.00	955.13	1,318.13	1,581.76
	Телефонски прикључак са два модуларна прикључка	ком	253.00	955.13	1,208.13	1,449.76

Једнополна инсталациона склопка	КОМ	170.50	1,432.70	1,603.20	1,923.84
Серијска инсталациона склопка	КОМ	203.50	1,552.09	1,755.59	2,106.71
Наизменична инсталациона склопка	КОМ	297.00	1,552.09	1,849.09	2,218.91
Унакрсна инсталациона склопка	КОМ	297.00	1,552.09	1,849.09	2,218.91
Тастер склопка за светло са индикацијом	КОМ	220.00	955.13	1,175.13	1,410.16
Тастер склопка за звоно са индикацијом	КОМ	220.00	955.13	1,175.13	1,410.16
Монтажна кутија ПМ3	КОМ	38.50	955.13	993.63	1,192.36
Монтажна кутија ПМ4	КОМ	99.00	955.13	1,054.13	1,264.96
Монтажна кутија ПМ5	КОМ	121.00	955.13	1,076.13	1,291.36
Монтажна кутија ПМ7	КОМ	148.50	955.13	1,103.63	1,324.36
Прикључница двополна са контактом за уземљење 16А 2М	КОМ	203.50	955.13	1,158.63	1,390.36
Склопка једнополна 10АХ 1М	КОМ	198.00	238.78	436.78	524.14
Склопка наизменична 10АХ 1М	КОМ	132.00	262.66	394.66	473.59
Склопка укрсна 10АХ 2М	КОМ	247.50	298.48	545.98	655.18
<b>Кровопокривачки радови</b>					
Набавка, транспорт и уградња ОСБ табле, d = 9 mm	м²	650.00	113.14	763.14	915.77
Набавка и уградња кровне водонепропусне фолије	м²	90.00	53.33	143.33	172.00
Набавка, транспорт и уградња кровне подлетве, дим = 1,0 x 5,0 cm	м'	156.00	65.27	221.27	265.52

	Набавка, транспорт и уградња кровне летве, дим = 2,5 x 5,0 cm	m'	244.00	65.27	309.27	371.12
	Набавка, транспорт и уградња пластифицираног ТР лима, d = 0,55 mm	m <sup>2</sup>	1,500.00	745.79	2,245.79	2,694.95
	<b>Радови на пошумљавању</b>					
	Рад камиона са дизалицом (утовар трупаца и посеченог материјала са превозом до 10 km и истоваром слагањем)	час		10,662.66	10,662.66	12,795.19
	Рад камиона са дизалицом (утовар трупаца и посеченог материјала са превозом са превозом до 10 km и истоваром слагањем)	km		1,184.74	1,184.74	1,421.69
	Машинско бушење рупа за садњу садница	ком.		994.93	994.93	1,193.92
	Рад витла (чекрка) за привлачење стабала	m <sup>3</sup>		0.00	0.00	0.00
	Рад витла (чекрка) за привлачење стабала	час		0.00	0.00	0.00
	Реконструкција деградираних шума - сеча и израда дрвних сортимената, I и II фаза транспорта, успостава шумског реда, иверање и припрема за пошумљавање	ha		568,013.5 3	568,013.53	681,616.24
	Припрема земљишта за пошумљавање са агротехничком припремом	ha		123,917.7 0	123,917.70	148,701.24
	Пошумљавање тополлом (278 садница по хектару) са бушењем рупа машински	ha		115,394.0 3	115,394.03	138,472.84
	Пошумљавање врбом (1.111 садница по хектару) са бушењем рупа машински	ha		354,978.3 5	354,978.35	425,974.02
	Мере неге и заштита шума са окопавањем, међуредним тањирањем и фитопатолошком и ентомолошком заштитом (без препарата)	ha		82,380.18	82,380.18	98,856.22
	<b>Антиерозиони радови</b>					
	Израда плетера од врбовог прућа и багремовог коља висине 1m	m'		15,000.00	15,000.00	18,000.00
	<b>* Ценовник огревног дрвета (на колском путу / пању сортиран по категоријама) приложен је као одвојена табела</b>					
	<b>Пренос грађевинског материјала на даљину до 50 m ручним колицима</b>					

8ГПГМ1	Превоз ископаног материјала ручним колицима I и II кат. природно влажна	m <sup>3</sup>		1,449.75	1,449.75	1,739.70
8ГПГМ2	Превоз ископаног материјала ручним колицима III и IV кат.	m <sup>3</sup>		1,648.74	1,648.74	1,978.49
8ГПГМ3	Превоз шљунка и песка природно влажан	m <sup>3</sup>		1,506.61	1,506.61	1,807.93
8ГПГМ4	Превоз малтера - кречни и продужни	m <sup>3</sup>		1,658.22	1,658.22	1,989.86
8ГПГМ5	Превоз бетона	m <sup>3</sup>		1,980.38	1,980.38	2,376.46
8ГПГМ6	Превоз обрађеног камена	m <sup>3</sup>		1,667.69	1,667.69	2,001.23
8ГПГМ7	Превоз ломљеног камена	m <sup>3</sup>		2,207.79	2,207.79	2,649.35
8ГПГМ8	Превоз шута	m <sup>3</sup>		1,857.20	1,857.20	2,228.64
8ГПГМ9	Превоз материјала у комадима до 20 kg по комаду	m <sup>3</sup>		1,724.54	1,724.54	2,069.45
8ГПГМ1 0	Превоз материјала у комадима преко 20 kg по комаду	m <sup>3</sup>		1,440.28	1,440.28	1,728.34
8ГПГМ1 1	Утовар и истовар ископа II категорије, природно влажан материјал	m <sup>3</sup>		606.43	606.43	727.72
8ГПГМ1 2	Утовар и истовар ископа III категорије, природно влажан материјал	m <sup>3</sup>		701.19	701.19	841.43
8ГПГМ1 3	Утовар и истовар ископа ломљеног камена d = 15 - 30 cm	m <sup>3</sup>		758.04	758.04	909.65
8ГПГМ1 4	Утовар и истовар песка	m <sup>3</sup>		549.58	549.58	659.50
8ГПГМ1 5	Утовар и истовар шљунка	m <sup>3</sup>		701.19	701.19	841.43
8ГПГМ1 6	Утовар и истовар резане грађе	m <sup>3</sup>		1,212.87	1,212.87	1,455.44
8ГПГМ1 7	Утовар бетонског гвожђа у шипкама	t		2,046.71	2,046.71	2,456.05
	<b>Механизација</b>					



Багер Комацу PC 210LC-7	час		11,763.77	11,763.77	14,116.52
Багер Комацу PC 210LC-8K	час		11,763.77	11,763.77	14,116.52
Багер Комацу PC 210LC (Дуга рука)	час		13,132.83	13,132.83	15,759.40
Багер Комацу HB 215LC -2	час		12,229.25	12,229.25	14,675.10
Багер Комацу PW 140-7 (Точкаш)	час		11,386.27	11,386.27	13,663.52
Багер Менци мук (паук) A91 4x4	час		14,202.16	14,202.16	17,042.59
Багер точкаш са пикамером	час		8,616.91	8,616.91	10,340.29
Булдозер Комацу D41E	час		9,837.37	9,837.37	11,804.84
Булдозер Комацу D51EX-22	час		10,838.49	10,838.49	13,006.19
Утоваривач УЛТ	час		16,153.01	16,153.01	19,383.61
Трактор Кубота (са руком - тарупирање - шибље)	час		12,620.48	12,620.48	15,144.58
Трактор Солис (са ротационом косачицом -кошење)	час		7,012.83	7,012.83	8,415.40
Трактор Белорус (са руком - тарупирање - шибље)	час		9,962.18	9,962.18	11,954.62
Виброваљак BW 124 DH	час		5,936.71	5,936.71	7,124.05

	Виброваљак BW BW 212	час		9,816.80	9,816.80	11,780.16
	Вибројеж BW 124 DH-5	час		5,707.80	5,707.80	6,849.36
	Вибројеж BW BW 212 D-5	час		9,412.75	9,412.75	11,295.30
	Рад ауто дизалице 10t	час		21,155.90	21,155.90	25,387.08
	Рад ауто дизалице 10t-15t	час		21,626.04	21,626.04	25,951.25
	Рад ауто дизалице 20t-25t	час		22,096.17	22,096.17	26,515.40
	Рад ауто дизалице 25t-30t	час		30,401.82	30,401.82	36,482.18
	Рад камиона кипера	час		10,662.66	10,662.66	12,795.19
	Доставно возило - до 3t	час		5,719.20	5,719.20	6,863.04
	Теренско возило	час		5,491.24	5,491.24	6,589.49
	Утоваривач Бобкет С175ХФ	час		6,350.78	6,350.78	7,620.94
	Комбинована машина	час		8,461.39	8,461.39	10,153.67
	Компресор	час		6,082.26	6,082.26	7,298.71
	Машина за сечење асфалта	час		3,603.08	3,603.08	4,323.70
	Рад вучног воза на превозу грађевинских машина	час		14,394.59	14,394.59	17,273.51
	Превоз грађевинских машина вучним возом до 10 km	тура		-	0.00	0.00
	Превоз грађевинских машина вучним возом до 20 km	тура		-	0.00	0.00
	Превоз грађевинских машина вучним возом до 30 km	тура		-	0.00	0.00
	Превоз грађевинских машина вучним возом до 50 km	тура		-	0.00	0.00

Превоз грађевинских машина вучним возом преко 50 km	тура		-	0.00	0.00
Рад вишенаменског амфибијског возила	час		14,608.28	14,608.28	17,529.94
Ангажовање чамца без мотора у току извођења радова	час		2,700.89	2,700.89	3,241.07
Рад пловне дизалице носивости 100 t за вађење потопљених пловних објеката	час		41,053.57	41,053.57	49,264.28
Рад пловне дизалице носивости 100 t за вађење потопљених пловних објеката	дан		540,178.5 0	540,178.50	648,214.20
Рад аутоцистерне	час		6,500.00	6,500.00	7,800.00
Рад цистерне високог притиска "Woma" на одгушењу	час		3,912.20	3,912.20	4,694.64
Рад цистерне за одвоз фекалних материја	час		-	0.00	0.00
Долазак цистерни на место извршења	km		-	0.00	0.00
Рад бетонске пумпе на уградњи бетона	m <sup>3</sup>		1,855.00	1,855.00	2,226.00
Сат чекања миксера за бетон	час		1,166.00	1,166.00	1,399.20
<b>Пумпе за воду и ситна грађевинска механизација</b>					
Хонда WB20	час		2,367.34	2,367.34	2,840.81
Муљна пумпа WT40	час		2,315.03	2,315.03	2,778.04
Хонда H3200M	час		5,881.97	5,881.97	7,058.36
Хонда H5500M	час		6,250.11	6,250.11	7,500.13
Виброплоча BPR 40/60 D/E	час		3,561.19	3,561.19	4,273.43
Виброплоча BPR 70/75	час		3,932.67	3,932.67	4,719.20

	Первибратор за бетон	m <sup>3</sup> .		2,431.42	2,431.42	2,917.70
	Рад бушилице "Торна" на пробијању рупа	ком.		420.00	420.00	504.00
	<b>Превоз</b>					
	Превоз расутог материјала камионом до 1 km	m <sup>3</sup> /km		199.92	199.92	239.90
	Превоз расутог материјала камионом до 2 km	m <sup>3</sup> /km		259.90	259.90	311.88
	Превоз расутог материјала камионом до 3 km	m <sup>3</sup> /km		337.87	337.87	405.44
	Превоз расутог материјала камионом до 4 km	m <sup>3</sup> /km		439.24	439.24	527.09
	Превоз расутог материјала камионом до 5 km	m <sup>3</sup> /km		571.01	571.01	685.21
	Превоз расутог материјала камионом до 10 km	m <sup>3</sup> /km		742.31	742.31	890.77
	Превоз расутог материјала камионом до 15 km	m <sup>3</sup> /km		1,039.23	1,039.23	1,247.08
	Превоз расутог материјала камионом до 20 km	m <sup>3</sup> /km		1,351.00	1,351.00	1,621.20
	Превоз расутог материјала камионом до 25 km	m <sup>3</sup> /km		1,756.30	1,756.30	2,107.56
	Превоз расутог материјала камионом до 30 km	m <sup>3</sup> /km		2,283.19	2,283.19	2,739.83
	Превоз расутог материјала камионом до 50 km	m <sup>3</sup> /km		2,458.82	2,458.82	2,950.58
	Превоз расутог материјала камионом до 70 km	m <sup>3</sup> /km		2,968.15	2,968.15	3,561.78
	Превоз расутог материјала камионом до 100 km	m <sup>3</sup> /km		3,442.35	3,442.35	4,130.82
	Довоз и одвоз опреме и механизације и издавање потребних дозвола	ком.		0.00	0.00	0.00
	Превоз бетона до 10 km	тура		13,200.00	13,200.00	15,840.00
	Превоз бетона до 20 km	тура		19,200.00	19,200.00	23,040.00
	Превоз бетона до 40 km	тура		27,500.00	27,500.00	33,000.00
	Превоз бетона до 70 km	тура		30,500.00	30,500.00	36,600.00
	<b>Вађење, транспорт и лагеровање потопљених пловних објеката</b>					
	Вађење потопљених пловних објеката на Сави и Дунаву:					
	Транспорт дизалице до 5 km	пауш.		0.00	0.00	0.00
	Транспорт дизалице до 10 km	пауш.		0.00	0.00	0.00
	Транспорт дизалице до 30 km	пауш.		0.00	0.00	0.00

Услуга рада рониоца	час		0.00	0.00	0.00
Транспорт извађеног објекта и осталих објеката са места вађења до одредишта					
Објекат до 100 m <sup>2</sup>	km		0.00	0.00	0.00
Објекат од 200 m <sup>2</sup>	km		0.00	0.00	0.00
Објекат од 300 m <sup>2</sup> до 600 m <sup>2</sup>	km		0.00	0.00	0.00
Објекат преко 600 m <sup>2</sup>	km		0.00	0.00	0.00
Лагровање и чување објеката					
Објекат до 100 m <sup>2</sup>	час		0.00	0.00	0.00
Објекат од 200 m <sup>2</sup>	час		0.00	0.00	0.00
Објекат од 300 m <sup>2</sup> до 600 m <sup>2</sup>	час		0.00	0.00	0.00
Објекат преко 600 m <sup>2</sup>	час		0.00	0.00	0.00
<b>Спровођење мера при хаваријским загађењима</b>					
Излазак на терен и припрема локације за рад	ком.		0.00	0.00	0.00
Рад НК радника	час		947.55	947.55	1,137.06
Рад КВ радника	час		1,705.59	1,705.59	2,046.71
Рад инжењера експерта (ВСС)	час		3,032.16	3,032.16	3,638.59
Рад вође групе (ВСС)	час		3,790.21	3,790.21	4,548.25
Коришћење специјализованог возила са комплетном еколошком опремом (вакум пумпа, ВП пумпа, канал - јет систем за пробијање запушених канализација, коморе за смештај)	час		0.00	0.00	0.00
Коришћење доставног возила	час		5,719.20	5,719.20	6,863.04
Коришћење ауто-подизача	час		0.00	0.00	0.00
Коришћење упијајуће плахте	ком		0.00	0.00	0.00
Коришћење заштитне пливајуће бране комплет са радном екипом	дан		0.00	0.00	0.00
Коришћење упијајуће "Sorbox" бране за упијање масноћа и нафте	ком		0.00	0.00	0.00
Средство за упијање масноће	kg		0.00	0.00	0.00
Коришћење чамца	час		0.00	0.00	0.00
Грубо чишћење	m <sup>2</sup>		0.00	0.00	0.00
Одмашћивање	m <sup>2</sup>		0.00	0.00	0.00
Испирање	m <sup>2</sup>		0.00	0.00	0.00

	Дисперзант	1		0.00	0.00	0.00
	<b>Ангажовање пловне механизације</b>					
	Закуп скеле	час		0.00	0.00	0.00
	Закуп скеле	дан		0.00	0.00	0.00
	Најам малог гуменог чамца 15 KS	час		0.00	0.00	0.00
	Најам малог гуменог чамца 15 KS	дан		0.00	0.00	0.00
	Најам чамца гума пластика 50 KS	час		0.00	0.00	0.00
	Најам чамца гума пластика 50 KS	дан		0.00	0.00	0.00
	Најам чамца гума пластика 140 KS	час		0.00	0.00	0.00
	Најам чамца гума пластика 140 KS	дан		0.00	0.00	0.00
	Најам металног чамца	дан		0.00	0.00	0.00
	Управљач чамца	час		0.00	0.00	0.00
	Управљач чамца	дан		0.00	0.00	0.00
	Најам брода до 750 kW	час		0.00	0.00	0.00
	Најам брода до 750 kW са дежурством	дан		0.00	0.00	0.00
	Најам брода преко 750 kW	час		0.00	0.00	0.00
	Најам брода преко 750 kW	дан		0.00	0.00	0.00
	Рад ледоломца или брода који ломи лед до 750 kW са посадом и дежурством или радом 24 часа	дан		0.00	0.00	0.00
	Рад ледоломца или брода који ломи лед до 750 kW са посадом и дежурством или радом 24 часа	дан		0.00	0.00	0.00
	Технички пловни објекат (понтон) од 20 m <sup>2</sup> до 120 m <sup>2</sup>	дан		0.00	0.00	0.00
	Најам самоходног теретњака до 1000 t	дан		0.00	0.00	0.00
	Најам реморкера до 150 KS	дан		0.00	0.00	0.00
	<b>Радови на спровођењу мера одбране од поплава и изради загата</b>					
	Набавка, транспорт и уградња цамбо цакова са песком на просечну даљину до 10 km	ком	4,179.87	2,824.21	7,004.08	8,404.90

	Набавка, транспорт и уградња цамбо цакова са песком	ком	134.50	2,824.21	2,958.71	3,550.45
	<b>Јединичне цене за функционалне пословима на водном подручју града Београда</b>					
	Руководилац објекта	час		3,790.21	3,790.21	4,548.25
	Дипломирани грађевински инжењер	час		3,032.16	3,032.16	3,638.59
	Дипломирани геодетски инжењер	час		3,032.16	3,032.16	3,638.59
	Геодетски техничар	час		1,895.10	1,895.10	2,274.12
	Техничар објекта	час		1,895.10	1,895.10	2,274.12
	Руковалац црпне станице (ССС)	час		1,895.10	1,895.10	2,274.12
	Радник металске струке (ССС)	час		1,895.10	1,895.10	2,274.12
	Радник електро струке (ССС)	час		1,895.10	1,895.10	2,274.12
	Возач (ССС)	час		1,895.10	1,895.10	2,274.12
	Радник (КВ) на одржавању водних објекта	час		1,705.59	1,705.59	2,046.71

РБ	Врста сортиментa		На кам. путу		На пању									
					I категорија		II категорија		III категорија		IV категорија		V категорија	
			m³	ргm	m³	ргm	m³	ргm	m³	ргm	m³	ргm	m³	ргm
1	Трупци еуро тополе	F > 35 cm	7,143		5,357		4,857		4,357		3,857		3,357	
2		L > 30 cm	5,594		4,196		3,748		3,300		2,853		2,405	
3		I kl.>25 cm	4,167		3,125		2,792		2,459		2,125		1,792	
4		II kl. >20 cm	3,273		2,455		2,193		1,931		1,669		1,407	
5	Трупци домаће тополе и врбе	F > 35 cm	4,758		3,569		3,188		2,807		2,427		2,046	
6		L > 30 cm	4,186		3,140		2,805		2,470		2,135		1,800	
7		I kl.>25 cm	3,257		2,443		2,182		1,922		1,661		1,401	
8		II kl. >20 cm	2,675		2,006		1,792		1,578		1,364		1,150	
9	Трупци јасена	F 35-39 cm	19,380		14,535		12,985		11,434		9,884		8,333	
10		F 40-49 cm	27,687		20,765		18,550		16,335		14,120		11,905	
11		F >50 cm	35,992		26,994		24,115		21,235		18,356		15,477	

12		K >30 cm	13,843		10,382		9,275		8,167		7,060		5,952	
13		I kl.>30 cm	11,075		8,306		7,420		6,534		5,648		4,762	
14		II kl.>25 cm	6,645		4,984		4,452		3,921		3,389		2,857	
15	Трупци багрема	F >35 cm	8,860		6,645		5,936		5,227		4,519		3,810	
16		I kl.>25 cm	7,197		5,398		4,822		4,246		3,670		3,095	
17		II kl. >20 cm	5,538		4,154		3,710		3,267		2,824		2,381	
18	Трупци домаћег ораха и црног ораха	F >35 cm	22,149		16,612		14,840		13,068		11,296		9,524	
19		I kl.>25 cm	11,075		8,306		7,420		6,534		5,648		4,762	
20		II kl. >20 cm	7,753		5,815		5,195		4,574		3,954		3,334	
21	Трупци воћкарица	F >35 cm	19,270		14,453		12,911		11,369		9,828		8,286	
22		I kl.>25 cm	9,635		7,226		6,455		5,685		4,914		4,143	
23		II kl. >20 cm	7,419		5,564		4,971		4,377		3,784		3,190	
24	Грађа - Рудно дрво	TL 9-15 cm	3,437		2,578		2,303		2,028		1,753		1,478	
25		TI 16-25 cm	4,201		3,151		2,815		2,479		2,143		1,806	
26	Грађа - Борови	TL 9-15 cm	2,713		2,035		1,818		1,601		1,384		1,167	
27		TI 16-25 cm	2,972		2,229		1,991		1,753		1,516		1,278	
28	Грађа - Ј/С	TL 9-15 cm	2,990		2,243		2,003		1,764		1,525		1,286	
29		TI 16-25 cm	4,210		3,158		2,821		2,484		2,147		1,810	
30	Огревно дрво ТЛ, I класа		3,778	2,607	2,758	1,904	2,525	1,743	2,268	1,565	2,010	1,387	1,754	1,210
31	Огревно дрво ТЛ, II класа		2,868	1,979	1,917	1,323	1,658	1,145	1,428	985	1,168	805	933	644
32	Сеченице тврдих лишћара		2,607	1,434	1,760	968	1,554	855	1,320	726	1,085	596	852	468
33	Шумски остаци тврдих лишћара				1,290	517	1,089	436	886	355	686	274	483	193
34	Огревно дрво меких лишћара и четинара, I класе		2,528	1,745	1,745	1,204	1,581	1,091	1,439	992	1,276	880	1,131	781
35	Огревно дрво меких лишћара и четинара, II класе		1,877	1,296	1,260	868	1,101	760	926	639	776	536	626	432
36	Сеченице МЛ и четинара		1,204	663	813	447	723	398	621	341	510	280	392	215
37	Шумски остаци меких лишћара				695	278	618	248	526	210	424	170	348	139
38	Огревно дрво из пожаришта		1,882	1,299	697	481	589	406	481	332	350	242	238	165
39	Огревно дрво осталих врста из пожар.				807	558	719	497	610	421	524	361	416	287
40	Шумски отпад из пожаришта				574	396	397	159	180	71				
41	Шумски отпад после поплава				567	391	391	157	177	70				
42	Бор рудно дрво из пожаришта		2,816	1,943	1,790	1,235	1,561	1,077	1,351	932	1,124	775	896	618



#### 4.6. ТРОШКОВИ ЗАПОСЛЕНИХ - РЕБАЛАНС

у динарима

Р.бр.	Трошкови запослених	План 01.01- 31.12.2023.	Реализација 01.01- 31.12.2023.	План 01.01- 31.03.2024.	План 01.01- 30.06.2024.	План 01.01- 30.09.2024.	Ребаланс 01.01- 31.12.2024.
1.	Маса НЕТО зарада (зарада по одбитку припадајућих пореза и доприноса на терет запосленог)	123,084,000	107,356,448	31,346,666	62,693,332	93,934,848	130,948,279
2.	Маса БРУТО 1 зарада (зарада са припадајућим порезом и доприносима на терет запосленог)	170,950,000	153,147,573	44,717,070	89,434,140	134,001,210	186,802,110
3.	Маса БРУТО 2 зарада (зарада са припадајућим порезом и доприносима на терет послодавца)	198,558,425	177,880,906	51,491,706	102,983,412	154,302,393	215,102,630
4.	Број запослених по кадровској евиденцији - УКУПНО*	121	110	115	115	114	129
4.1.	- на неодређено време	121	110	115	115	114	129
4.2.	- на одређено време						
5.	Накнаде по уговору о делу						
6.	Број прималаца накнаде по уговору о делу*						
7.	Накнаде по ауторским уговорима						
8.	Број прималаца накнаде по ауторским уговорима*						
9.	Накнаде по уговору о привременим и повременим пословима	13,100,000	8,560,000	3,625,000	7,250,000	10,875,000	15,000,000
10.	Број прималаца накнаде по уговору о привременим и повременим пословима*	12	11	11	11	11	12
11.	Накнаде физичким лицима по основу осталих уговора						
12.	Број прималаца накнаде по основу осталих уговора*						
13.	Накнаде члановима скупштине						
14.	Број чланова скупштине*						
15.	Накнаде члановима надзорног одбора	1,220,000	1,203,000	305,000	610,000	915,000	1,220,000

16	Број чланова надзорног одбора*	3	3	3	3	3	3
17	Накнаде члановима Комисије за ревизију						
18	Број чланова Комисије за ревизију*						
19	Превоз запослених на посао и са посла	4,000,000	3,300,000	780,000	1,560,000	2,340,000	3,400,000
20	Дневнице на службеном путу	150,000	0	38,000	76,000	114,000	150,000
21	Накнаде трошкова на службеном путу	150,000	0	38,000	76,000	114,000	150,000
22	Отпремнина за одлазак у пензију	1,500,000	1,490,000	0	0	500,000	1,200,000
23	Број прималаца отпремнине	3	3	0	0	1	2
24	Јубиларне награде	3,650,000	3,650,000	420,000	2,340,000	2,755,000	4,000,000
25	Број прималаца јубиларних награда	16	16	1	8	10	15
26	Смештај и исхрана на терену						
27	Помоћ радницима и породици радника	7,000,000	5,602,000	400,000	800,000	6,600,000	7,000,000
28	Стипендије						
29	Остале накнаде трошкова запосленима и осталим физичким лицима	1,900,000	1,578,000		1,000,000	1,900,000	4,000,000
30	Трошкови стручног усавршавања запослених						

Накнаде члановима Надзорног одбора планиране су у складу са Закључком Скупштине града Београда број 120-1044/14-С од 18. септембра 2014. године којим се предвиђа следеће: нето накнада за рад председника Надзорног одбора износи 25.000,00 динара месечно, а нето накнада чланова Надзорног одбора износи 20.000,00 динара месечно. Планирани трошак по основу накнада члановима НО износи 1.220 хиљада динара.

Планирана средства за јубиларне награде у 2024. години износе 4.000 хиљада динара. Предузеће ће у 2024. години исплатити 3 јубиларне награду за 15 година, 7 јубиларних награда за 20 година, 1 јубиларну награду за 25, 2 јубиларне награде за 35 и 2 јубиларне награде за 40 година рада у предузећу

Ребалансом за 2024. годину предузеће је планирало исплату пакетића за децу запослених за Нову годину и божићне празнике. Планирани трошак осталих накнада запосленима по Ребалансу за 2024. годину износи 4.000 хиљада динара и обухвата и трошкове учешћа и организацију семинара радника водопривреде који традиционално организују предузећа из области водопривреде.

Критеријуми за коришћење средстава за помоћ и спортске активности уређени су у складу са одредбама Колективног уговора ЈВП „Београдводе“. У складу са одредбама Колективног уговора и Правилника о додели солидарне помоћи предузеће исплаћује солидарне помоћи за случај дуже или теже болести, здравствене рехабилитације или инвалидности запосленог или члана уже породице, за случај теже болести запосленог или члана уже породице која захтева оперативне захвате или лечење, за набавку ортопедских помагала, за смрт родитеља, за ублажавање последица због оштећења или уништења имовине услед елементарних непогода или ванредних догађаја, за рођење детета запосленог, као и за исплату солидарне помоћи за ублажавање неповољног материјалног положаја запослених.

## 5..ПЛАН ЗАРАДА И ЗАПОШЉАВАЊА У 2023. ГОДИНИ

### 5.1.Број запослених по секторима / организационим јединицама на дан 31.12.2023. године

Редни број	Сектор / Организациона јединица	Број систематизованих радних места	Број извршилаца	Број запослених по кадровској евиденцији	Број запослених на неодређено време	Број запослених на одређено време
1	Пословодство	5	4	4	4	
2	Сектор за екон.-фин.,правне и опште послове	20	19	19	19	
3	Сектор за инжењеринг и оперативу	104	86	86	86	
УКУПНО:		129	109	109	109	

Као што је и приказано у организационој шеми предузеће је организовано у два сектора и то: Сектор за економско-финансијске, правне и опште послове у оквиру ког се налазе служба за јавне набавке, служба правних и општих послова, служба за економско- финансијске послове и служба накнада и Сектор за инжењеринг и оперативу у оквиру ког се налазе служба припреме, служба аналитике, служба за бујичне водотоке и кооридацију са градским секретаријатима, као и радне јединице механизације, Макиш и Гроцка, Обреновац, Лазаревац.

У наредној табели је приказана тренутна и планирана квалификациона структура по секторима.

## 5.2. Квалификациона, старосна, полна структура и структура по времену у радном односу за 2024. годину. - ребаланс

### Квалификациона структура

Редни број	Опис	Запослени		Надзорни одбор/Скупштина	
		Број на дан 31.12.2023.	Број на дан 31.12.2024.	Број на дан 31.12.2023.	Број на дан 31.12.2024.
1	<b>ВСС</b>	26	34	3	3
2	<b>ВС</b>	3	3		
3	<b>ВКВ</b>				
4	<b>ССС</b>	37	49		
5	<b>КВ</b>	25	25		
6	<b>ПК</b>	6	6		
7	<b>НК</b>	12	12		
<b>УКУПНО</b>		109	129	3	3

### Старосна структура

Редни број	Опис	Број запослених 31.12.2023.	Број запослених 31.12.2024.
1	<b>До 30 година</b>	7	10
2	<b>30 до 40</b>	18	29
3	<b>40 до 50</b>	33	41
4	<b>50 до 60</b>	39	39
5	<b>Преко 60</b>	12	10
<b>УКУПНО</b>		109	129
<b>Просечна старост</b>		44,30	42,00

### Структура по полу

Редни број	Опис	Запослени		Надзорни одбор/Скупштина	
		Број на дан 31.12.2023.	Број на дан 31.12.2024.	Број на дан 31.12.2023.	Број на дан 31.12.2024.
1	<b>Мушки</b>	90	110	3	3
2	<b>Женски</b>	19	19		
<b>УКУПНО</b>		109	129	3	3

### Структура по времену у радном односу

Редбр.	Опис	Број запослених 31.12.2023.	Број запослених 31.12.2024.
1	<b>До 5 година</b>	6	9
2	<b>5 до 10</b>	13	14
3	<b>10 до 15</b>	9	19
4	<b>15 до 20</b>	18	26
5	<b>20 до 25</b>	19	19
6	<b>25 до 30</b>	12	12
7	<b>30 до 35</b>	14	12
8	<b>Преко 35</b>	18	18
<b>УКУПНО</b>		109	129

### 5.3. ДИНАМИКА ЗАПОШЉАВАЊА

Р. бр.	Основ одлива/пријема кадрова	Број запослених		Р. бр.	Основ одлива/пријема кадрова	Број запослених
	Стање на дан 31.12.2023. године	109			Стање на дан 30.06.2024. године	115
	Одлив кадрова у периоду 01.01.-31.03.2024.				Одлив кадрова у периоду 01.07.-30.09.2024.	2
1				1	Старосна пензија	2
2				2		
3				3		
4				4		
	Пријем кадрова у периоду 01.01.-31.03.2024.	6			Пријем кадрова у периоду 01.07.-30.09.2024.	
1	Уговор о раду	6		1		
2				2		
	Стање на дан 31.03.2024. године	115			Стање на дан 30.09.2024. године	113
Р. бр.	Основ одлива/пријема кадрова	Број запослених		Р. бр.	Основ одлива/пријема кадрова	Број запослених
	Стање на дан 31.03.2024. године	115			Стање на дан 30.09.2024. године	113
	Одлив кадрова у периоду 01.04.-30.06.2024.				Одлив кадрова у периоду 01.10.-31.12.2024.	
1				1		
2				2		
3				3		
4				4		
	Пријем кадрова у периоду 01.04.-30.06.2024.				Пријем кадрова у периоду 01.10.-31.12.2024.	
1				1	Уговор о раду	16
2				2		
	Стање на дан 30.06.2024. године	115			Стање на дан 31.12.2024. године	129

### 5.4..Исплаћена маса за зараде, број запослених и просечна зарада по месецима за 2023. годину\*- Бруто 1

у динарима

Исплата по месецима 2023.	УКУПНО			СТАРОЗАПОСЛЕНИ**			НОВОЗАПОСЛЕНИ			ПОСЛОВОДСТВО		
	Број запослених	Маса зарада	Просечна зарада	Број запослених	Маса зарада	Просечна зарада	Број запослених	Маса зарада	Просечна зарада	Број запослених	Маса зарада	Просечна зарада
<b>I</b>	118	12,790,251	108,392	114	12,008,897	105,341				4	781,353	195,338
<b>II</b>	117	12,793,136	109,343	113	12,040,909	106,557				4	752,227	188,057
<b>III</b>	116	12,766,943	110,060	112	11,997,492	107,120				4	769,451	192,363
<b>IV</b>	116	12,593,023	108,561	112	11,805,137	105,403				4	787,886	196,972
<b>V</b>	114	12,883,883	113,017	110	12,107,486	110,068				4	776,397	194,099
<b>VI</b>	114	13,088,555	114,812	110	12,312,645	111,933				4	775,910	193,978
<b>VII</b>	112	12,478,452	111,415	108	11,697,243	108,308				4	781,210	195,303
<b>VIII</b>	112	12,738,667	113,738	108	11,956,517	110,708				4	782,151	195,538
<b>IX</b>	112	12,482,919	111,455	108	11,712,477	108,449				4	770,442	192,611
<b>X</b>	110	12,551,744	114,107	106	11,783,467	111,165				4	768,277	192,069
<b>XI</b>	110	12,990,000	118,091	106	12,210,000	115,189				4	780,000	195,000
<b>XII</b>	110	12,990,000	118,091	106	12,200,000	115,094				4	790,000	197,500
<b>УКУПНО</b>	1,361	153,147,573	112,526	1,313	143,832,270	109,545				48	9,315,304	194,069
<b>ПРОСЕК</b>	<b>113</b>	<b>12,762,298</b>	<b>112,526</b>	<b>109</b>	<b>11,986,023</b>	<b>109,545</b>	<b>0</b>	<b>0</b>	<b>0</b>	<b>4</b>	<b>776,275</b>	<b>194,069</b>

\* исплата са проценем до краја године

\*\* старозапослени у 2023. години су они запослени који су били у радном односу у децембру 2022. године

**Планирана маса за зараде, број запослених и просечна зарада по месецима за 2024. годину - Бруто 1 - Ребаланс**

у динарима

План по месецима 2024.	УКУПНО			СТАРОЗАПОСЛЕНИ*			НОВОЗАПОСЛЕНИ			ПОСЛОВОДСТВО		
	Број запослених	Маса зарада	Просечна зарада	Број запослених	Маса зарада	Просечна зарада	Број запослених	Маса зарада	Просечна зарада	Број запослених	Маса зарада	Просечна зарада
<b>I</b>	115	14,905,690	129,615	105	13,298,000	126,648	6	737,690	122,948	4	870,000	217,500
<b>II</b>	115	14,905,690	129,615	105	13,298,000	126,648	6	737,690	122,948	4	870,000	217,500
<b>III</b>	115	14,905,690	129,615	105	13,298,000	126,648	6	737,690	122,948	4	870,000	217,500
<b>IV</b>	115	14,905,690	129,615	105	13,298,000	126,648	6	737,690	122,948	4	870,000	217,500
<b>V</b>	115	14,905,690	129,615	105	13,298,000	126,648	6	737,690	122,948	4	870,000	217,500
<b>VI</b>	115	14,905,690	129,615	105	13,298,000	126,648	6	737,690	122,948	4	870,000	217,500
<b>VII</b>	115	14,905,690	129,615	105	13,298,000	126,648	6	737,690	122,948	4	870,000	217,500
<b>VIII</b>	115	14,905,690	129,615	105	13,298,000	126,648	6	737,690	122,948	4	870,000	217,500
<b>IX</b>	114	14,755,690	129,436	104	13,148,000	126,423	6	737,690	122,948	4	870,000	217,500
<b>X</b>	129	17,600,300	136,436	103	13,547,610	131,530	22	3,087,690	140,350	4	965,000	241,250
<b>XI</b>	129	17,600,300	136,436	103	13,547,610	131,530	22	3,087,690	140,350	4	965,000	241,250
<b>XII</b>	129	17,600,300	136,436	103	13,547,610	131,530	22	3,087,690	140,350	4	965,000	241,250
<b>УКУПНО</b>	1,421	186,802,110	1,575,663	1,253	160,174,830	127,833	120	15,902,280	1,527,584	48	10,725,000	2,681,250
<b>ПРОСЕК</b>	<b>118</b>	<b>15,566,843</b>	<b>131,305</b>	<b>104</b>	<b>13,347,903</b>	<b>127,833</b>	<b>10</b>	<b>1,325,190</b>	<b>127,299</b>	<b>4</b>	<b>893,750</b>	<b>223,438</b>

\*старозапослени у 2024. години су они запослени који су били у радном односу у предузећу у децембру 2023. године

**Планирана маса за зараде увећана за доприносе на зараде, број запослених и просечна зарада по месецима за 2024. годину- Бруто 2  
Ребаланс**

у динарима

План по месецима 2024.	УКУПНО			СТАРОЗАПОСЛЕНИ*			НОВОЗАПОСЛЕНИ			ПОСЛОВОДСТВО		
	Број запослених	Маса зарада	Просечна зарада	Број запослених	Маса зарада	Просечна зарада	Број запослених	Маса зарада	Просечна зарада	Број запослених	Маса зарада	Просечна зарада
<b>I</b>	115	17,163,902	149,251	105	15,312,647	145,835	6	849,450	142,804	4	1,001,805	250,451
<b>II</b>	115	17,163,902	149,251	105	15,312,647	145,835	6	849,450	142,804	4	1,001,805	250,451
<b>III</b>	115	17,163,902	149,251	105	15,312,647	145,835	6	849,450	142,804	4	1,001,805	250,451
<b>IV</b>	115	17,163,902	149,251	105	15,312,647	145,835	6	849,450	141,575	4	1,001,805	250,451
<b>V</b>	115	17,163,902	149,251	105	15,312,647	145,835	6	849,450	141,575	4	1,001,805	250,451
<b>VI</b>	115	17,163,902	149,251	105	15,312,647	145,835	6	849,450	141,575	4	1,001,805	250,451
<b>VII</b>	115	17,163,902	149,251	105	15,312,647	145,835	6	849,450	141,575	4	1,001,805	250,451
<b>VIII</b>	115	17,163,902	149,251	105	15,312,647	145,835	6	849,450	141,575	4	1,001,805	250,451
<b>IX</b>	114	16,991,177	149,045	104	15,139,922	145,576	6	849,450	141,575	4	1,001,805	250,451
<b>X</b>	129	20,266,745	157,107	103	15,600,073	151,457	22	3,555,475	161,613	4	1,111,198	277,799
<b>XI</b>	129	20,266,745	157,107	103	15,600,073	151,457	22	3,555,475	161,613	4	1,111,198	277,799
<b>XII</b>	129	20,266,745	157,107	103	15,600,073	151,457	22	3,555,475	161,613	4	1,111,198	277,799
<b>УКУПНО</b>	1,421	215,102,630	1,814,376	1,253	184,441,317	147,200	120	18,311,475	1,762,701	48	12,349,838	3,087,459
<b>ПРОСЕК</b>	<b>118</b>	<b>17,925,219</b>	<b>151,198</b>	<b>104</b>	<b>15,370,110</b>	<b>147,200</b>	<b>10</b>	<b>1,525,956</b>	<b>146,892</b>	<b>4</b>	<b>1,029,153</b>	<b>257,288</b>

\*старозапослени у 2024. години су они запослени који су били у радном односу у предузећу у децембру 2023. године



Распон исплаћених и планираних зарада

у динарима

		Исплаћена у 2023. години		Планирана у 2024. години	
		Бруто 1	Нето	Бруто 1	Нето
Запослени без пословодства	Најнижа зарада	91,099	66,031	103,616	72,633
	Највиша зарада	178,593	127,364	205,828	144,286
Пословодство	Најнижа зарада	170,457	121,661	190,908	133,826
	Највиша зарада	255,000	180,000	356,633	250,000

**Преглед исплаћене просечне нето зараде запослених према школској спреми**

табела 9а

Ред. бр.	Степен стручне спреме	Број запослених на дан 31.12.2022.	Просечна исплаћена нето зарада у 2022. години	Број запослених на дан 31.12.2023.	Просечна исплаћена нето зарада у 2023. години	Планиран и број запослених на дан 31.12.2024.	План просечне нето зараде у 2024. години	Индекс	
								6/4	8/6
1	2	3	4	5	6	7	8	9	10
1	ВСС	27	93,951.35	26	103,534.39	34	113,887.83	10.2	10
2	ВС	2	86,225.68	3	95,106.93	3	104,617.63	10.3	10
3	ВКВ	0			0.00				
4	ССС	42	66,767.57	37	74,512.61	49	81,963.88	11.6	10
5	КВ	28	64,443.27	25	71,918.69	25	79,110.56	11.6	10
6	ПК	5	67,284.84	6	75,291.74	6	82,820.92	11.9	10
7	НК	9	59,354.41	12	66,773.72	12	73,451.10	12.5	10
	<b>УКУПНО/ ПРОСЕК</b>	<b>113</b>	<b>73,004.52</b>	<b>109</b>	<b>69,591.15</b>	<b>129</b>	<b>89,308.65</b>	<b>11.35</b>	<b>10</b>

## Накнаде Надзорног одбора / Скупштине у нето износу

у динарима

Месец	Надзорни одбор / Скупштина - реализација 2023. година				Надзорни одбор / Скупштина - план 2024. година			
	Укупан износ	Накнада председника	Накнада члана	Број чланова	Укупан износ	Накнада председника	Накнада члана	Број чланова
	1+(2*3)	1	2	3	1+(2*3)	1	2	3
I	65.000	25.000	20.000	2	65.000	25.000	20.000	2
II	65.000	25.000	20.000	2	65.000	25.000	20.000	2
III	65.000	25.000	20.000	2	65.000	25.000	20.000	2
IV	65.000	25.000	20.000	2	65.000	25.000	20.000	2
V	65.000	25.000	20.000	2	65.000	25.000	20.000	2
VI	65.000	25.000	20.000	2	65.000	25.000	20.000	2
VII	65.000	25.000	20.000	2	65.000	25.000	20.000	2
VIII	65.000	25.000	20.000	2	65.000	25.000	20.000	2
IX	65.000	25.000	20.000	2	65.000	25.000	20.000	2
X	65.000	25.000	20.000	2	65.000	25.000	20.000	2
XI	65.000	25.000	20.000	2	65.000	25.000	20.000	2
XII	65.000	25.000	20.000	2	65.000	25.000	20.000	2
УКУПНО	780.000	300.000	240.000	24	780.000	300.000	240.000	24
ПРОСЕК	65.000	25.000	20.000	2	65.000	25.000	20.000	2

### Накнаде Надзорног одбора / Скупштине у бруто износу

у динарима

Месец	Надзорни одбор / Скупштина реализација 2022. година				Надзорни одбор / Скупштина 2023. година план			
	Укупан износ	Накнада председника	Накнада члана	Број чланова	Укупан износ	Накнада председника	Накнада члана	Број чланова
	1+(2*3)	1	2	3	1+(2*3)	1	2	3
I	101,563	39,063	31,250	2	101,563	39,063	31,250	2
II	101,563	39,063	31,250	2	101,563	39,063	31,250	2
III	101,563	39,063	31,250	2	101,563	39,063	31,250	2
IV	101,563	39,063	31,250	2	101,563	39,063	31,250	2
V	101,563	39,063	31,250	2	101,563	39,063	31,250	2
VI	101,563	39,063	31,250	2	101,563	39,063	31,250	2
VII	101,563	39,063	31,250	2	101,563	39,063	31,250	2
VIII	101,563	39,063	31,250	2	101,563	39,063	31,250	2
IX	101,563	39,063	31,250	2	101,563	39,063	31,250	2
X	101,563	39,063	31,250	2	101,563	39,063	31,250	2
XI	101,563	39,063	31,250	2	101,563	39,063	31,250	2
XII	101,563	39,063	31,250	2	101,563	39,063	31,250	2
УКУПНО	1,218,756	468,756	375,000	24	1,218,756	468,756	375,000	24
ПРОСЕК	101,563	39,063	31,250	2	101,563	39,063	31,250	2

## 6.КРЕДИТНА ЗАДУЖЕНОСТ - РЕБАЛАНС

Кредитор	Назив кредита / Пројекта	Оригинална валута	Гаранција државе	Стање кредитне задужености у оригиналној валути на дан 31.12.2023. године	Стање кредитне задужености у динарима на дан 31.12.2023. године	Година повлачења кредита	Рок отплате без периода чека	Период почека (Grace period)	Датум прве отплате	Каматна стопа	Број отплата током једне године	План плаћања по кредиту за 2024. годину у динарима		Стање кредитне задужености у оригиналној валути на дан 31.12.2024. године	Стање кредитне задужености у динарима на дан 31.12.2024. године
			Да/Не									Укупно главница	Укупно камата		
Домћи кредитор															
Комерцијална банка	наменски кредит за набавку опреме	РСД	Не	16,091,354	16,091,354	2021	5		01.08.2021.	1.85%+1 М Белибор	12	5,287,000	1,350,000	10,804,354	10,804,354
Страни кредитор															
.....															
.....															
<b>Укупно кредитно задужење</b>				16,091,354	16,091,354							5,287,000	1,350,000	10,804,354	10,804,354
<b>од чега за ликвидност</b>															
<b>од чега за капиталне пројекте</b>															

## 7. ПЛАНИРАНЕ НАБАВКЕ - РЕБАЛАНС

### ПЛАНИРАНА ФИНАНСИЈСКА СРЕДСТВА ЗА НАБАВКУ ДОБАРА, РАДОВА И УСЛУГА

Редни број	ПОЗИЦИЈА	Реализација (процена) у 2023. години	План 01.01-31.03.2024.	План 01.01-30.06.2024.	План 01.01-30.09.2024.	Ребаланс 01.01-31.12.2024.
<b>Добра</b>						
1.	Електрична енергија	14,700,000	4,000,000	8,000,000	15,000,000	20,000,000
2.	Гориво дизел/ безоловни	18,500,000	4,000,000	14,200,000	24,200,000	28,000,000
3.	Мазиво и уље	500,000	500,000	1,000,000	1,500,000	2,000,000
4.	Трошкови грејања	720,000	250,000	500,000	750,000	1,000,000
5.	Остали грађевински материјал	3,000,000	1,000,000	2,500,000	4,500,000	7,100,000
6.	Грађевински материјал- бетон	1,500,000	600,000	1,500,000	2,200,000	3,000,000
7.	Грађевински материјал- бетонска галантерија	0	300,000	700,000	1,100,000	1,250,000
8.	Ауто делови за путничка и теретна возила и механизацију	900,000	100,000	390,000	590,000	790,000
9.	Материјал за фарбање и заштиту, лепљење и заптивање	40,000	50,000	100,000	150,000	990,000
10.	Делови за тримере и тестере	550,000	100,000	300,000	450,000	600,000
11.	Тоалет папир и папирна галантерија	250,000	60,000	130,000	180,000	250,000
12.	Материјал и прибор за чишћење	160,000	60,000	130,000	180,000	250,000
13.	Акумулатори и акумулаторске батерије	200,000	100,000	150,000	250,000	300,000

14	Материјал за сечење, варење бушење и брушење	40,000	10,000	30,000	50,000	70,000
15	Технички гасови	30,000	5,000	15,000	25,000	30,000
16	Вијчана роба и браварски материјал-катанци, цилиндри, браве, шилтови и др.	35,000	5,000	15,000	25,000	30,000
17	Семенски материјал за затрављивање	0	10,000	10,000	20,000	25,000
18	Столарски материјал	10,000	10,000	20,000	30,000	40,000
19	Траке за везивање, подизање терета, канапи, конопци, сајле и сл.	10,000	0	5,000	10,000	20,000
20	Материјал и опрема за одр. и безб. друм. саобр. средстава и механизације, тахографи	70,000	20,000	50,000	75,000	150,000
21	Материјал за одржавање и безбедност пловних објеката (чамаца)	15,000	0	10,000	20,000	80,000
22	Хидраулична црева високог притиска са спојкама	250,000	100,000	200,000	300,000	320,000
23	Стакла и ветробранска стакла	40,000	20,000	40,000	60,000	80,000
24	Индустријска со за посипање прилазних стаза на објектима	0	5,000	0	0	10,000
25	Лежајеви, семеринзи и дихтујући материјал црпних станица и опреме	0	5,000	10,000	15,000	15,000
26	Полиетиленске вреће за чишћење приобалја	0	0	5,000	10,000	10,000
27	Геодетски материјал	0	25,000	50,000	75,000	100,000
28	Делови за тарупе и косачице (ротационе и хидрауличне)	270,000	150,000	300,000	380,000	480,000
29	Електроматеријал	250,000	100,000	200,000	300,000	300,000
30	Делови за тракторе	80,000	50,000	100,000	150,000	150,000

31	Материјал за водовод	70,000	20,000	50,000	80,000	100,000
32	Плутајуће бове, канапи и тегови	0	300,000	500,000	700,000	990,000
33	Канцеларијски материјал	250,000	100,000	200,000	300,000	590,000
34	Тонери	150,000	100,000	200,000	300,000	400,000
35	Ауто гуме за путничка и теретна возила, тракторе, грађевинске машине и остало	1,300,000	500,000	900,000	1,500,000	2,000,000
36	Телефонска опрема и апарати	80,000	50,000	150,000	250,000	600,000
37	Платнена црева - усисна и потисна са спојкама, редуцирима и ост.	110,000	50,000	80,000	150,000	200,000
38	Апарати и опрема за домаћинство (решо, фрижидер, чаше и сл.)	60,000	20,000	60,000	90,000	360,000
39	Ручни алат	160,000	100,000	200,000	300,000	430,000
40	Штампачи	20,000	0	0	250,000	250,000
41	Канцеларијски намештај	0	25,000	50,000	75,000	100,000
42	Клима уређаји са уградњом	0	0	50,000	100,000	150,000
43	Камере за видео надзор на механизацији	0	0	590,000	590,000	590,000
44	Пумпа за багер	0	3,000,000	3,000,000	3,000,000	3,000,000
45	Доставно возило	0	0	0	8,200,000	8,200,000
46	Шумски мулчер	0	0	0	4,000,000	4,000,000
47	Дронови(Беспилотне летилице)	0	0	0	0	650,000
48	Теренско возило	0	0	0	4,200,000	4,200,000
49	Сервисно возило (сервисни pick-up)	0	0	990,000	990,000	990,000
50	Муљне пумпе	0	1,800,000	1,800,000	1,800,000	1,800,000
51	Пумпе за воду	0	900,000	900,000	900,000	900,000
52	Тримери	238,410	0	450,000	600,000	990,000
53	Тестере	0	0	200,000	400,000	550,000
54	Ротационе косачице	0	0	450,000	900,000	900,000
55	Рачунари	899,054	150,000	500,000	700,000	900,000



56	Мултифункционални штампачи		150,000	300,000	500,000	700,000
57	Лиценце	160,994	400,000	800,000	1,200,000	3,000,000
58	Лична заштитна средства	3,583,050	1,000,000	2,000,000	3,000,000	3,500,000
<b>Укупно добра:</b>		<b>49,201,508</b>	<b>20,300,000</b>	<b>45,080,000</b>	<b>87,670,000</b>	<b>108,480,000</b>
<b>Услуге</b>						
1	Транспортне услуге	3,400,000	500,000	1,500,000	2,500,000	4,700,000
2	Услуге мобилне телефоније	620,000	250,000	500,000	780,000	999,000
3	Поштанске и телефонске услуге	250,000	100,000	150,000	200,000	301,000
4	Сервисирање теренских возила "Mahindra 2.2 GOA PICK UP DC 2,2 CRDe 4 WD" И "GAZela 330273-046"	0	0	150,000	350,000	600,000
5	"FIAT PANDA "1,3 MTJ CLIMBING 4x4" и "FIAT SEDICI"	1,374,000	250,000	500,000	750,000	1,000,000
6	Сервисирање-одржавање возила Škoda Octavia A5 Combi Scout 2,0 TDI	160,000	50,000	100,000	150,000	200,000
7	Сервисирање машине "METRAC H7X" са косачицама	0	100,000	250,000	350,000	600,000
8	Сервисирање теретног возила "DAF FAT CF85 6x4"	494,000	150,000	300,000	450,000	600,000
9	Сервисирање трактора "Беларус"	200,000	200,000	400,000	600,000	800,000
10	Сервисирање и одржавање багера и булдозера марке Коматсу	2,000,000	1,000,000	2,000,000	3,500,000	4,500,000

11	Сервисирање и одржавање машине за кошење са троделним краном „БЕРКИ модел 3810“ са припадајућим мулчером и косачицом	0	200,000	300,000	400,000	500,000
12	Сервисирање кранских косилица NEVA, BRK и ЕКО 6000 са радним алатима	330,873	100,000	350,000	550,000	700,000
13	Сервисирање и одржавање багера "Menzi Muck A91"	1,192,689	250,000	500,000	750,000	1,200,000
14	Сервисирање и одржавање амфибије "Трухог"	0	150,000	300,000	450,000	700,000
15	Сервисирање и одржавање трактора KUBOTA M7152, ротационе косачице KUBOTA DM 1024 и тарупа Muthing, МУН 200 03 21 1169.	390,000	250,000	500,000	750,000	950,000
16	Сервисирање и одржавање доставних возила, камиона „путарца“ OPEL “MOVANO” и CITROENA JUMPER	300,000	250,000	550,000	750,000	1,000,000
17	Сервисирање и одржавање трактора СОЛИС 90	0	50,000	150,000	250,000	500,000
18	Одржавање чамаца	0	100,000	200,000	250,000	300,000
19	Сервисирање ванбродских мотора "Honda" и " Suzuki"	0	10,000	20,000	40,000	50,000
20	Сервисирање моторних тримера и тестера произвођача "Husqvarna"	90,000	100,000	200,000	300,000	300,000
21	Сервисирање мобилних пумпи и агрегата	0	100,000	150,000	200,000	300,000
22	Сервисирање рачунарске опреме	50,000	100,000	200,000	250,000	330,000
23	Сервисирање фотокопир апарата, факсова, телефона и расхладне технике	20,000	100,000	150,000	200,000	300,000

24	Еталонирање, сервис и уграде геодетске опреме и инструмената	161,628	0	0	490,000	490,000
25	Прање возила	0	10,000	15,000	20,000	30,000
26	Сервисирање видео надзора	0	0	0	50,000	50,000
27	Атестирање и сервисирање кранских дизалица	0	100,000	200,000	300,000	300,000
28	Сервисирање и баждарење тахографа	14,000	25,000	50,000	75,000	100,000
29	Сервисирање и пуњење клима уређаја		0	100,000	200,000	200,000
30	Сервисирање машина и доставних возила у гарантном року	18,000	150,000	250,000	350,000	500,000
31	Путничка возила - оперативни лизинг	436,320	194,400	388,800	583,200	777,600
32	Изнајмљивање камиона	970,000	200,000	400,000	790,000	990,000
33	Објављивање службених огласа у дневним новинама и ост.	110,000	30,000	60,000	100,000	150,000
34	Одржавање софтвера	1,320,000	390,000	780,000	1,170,000	1,560,000
35	Услуге хербицидисања	0	0	4,500,000	4,500,000	4,500,000
36	Пројектовање	0	0	700,000	1,400,000	2,760,000
37	Услуге ремонта, израде и машинске обраде делова за машине	700,000	250,000	500,000	700,000	990,000
38	Интернет услуге	990,000	248,000	496,000	744,000	990,000
39	Услуге специјализоване механизације (виљушкари, утоваривачи, дизалице, ваљци, пловне платформе, бродови и др.)	984,000	100,000	400,000	700,000	990,000
40	Испитивање геомеханичких особина тла	0	100,000	300,000	500,000	500,000
41	Услуге обезбеђења водних објеката	900,000	700,000	1,400,000	2,200,000	3,000,000
42	Утрошена вода	370,000	50,000	110,000	250,000	400,000
43	Паркирање возила, привез (чување и сл.) чамаца у марини, путарина и сл.	70,000	50,000	100,000	200,000	300,000

44	Технички прегледи и контролни прегледи возила и механизације и основни, редовни и ванредни преглед пловила	140,353	100,000	200,000	300,000	400,000
45	Занатске и остале услуге	150,000	150,000	300,000	450,000	600,000
46	Смеће	260,000	70,000	140,000	210,000	300,000
47	Техничке услуге	559,000	200,000	400,000	600,000	800,000
48	Услуге заштите здравља и безбедност на раду и преглед и провера машина	300,000	75,000	150,000	225,000	300,000
49	Услуга израде: грађевинских табли, табли за обележавање објеката, идентификационих значки, гравирања и печата	20,000	20,000	40,000	70,000	100,000
50	Стаклорезачке услуге	0	20,000	50,000	80,000	100,000
51	Услуге вулканизирања, баланс. и центрирања трапа на возилима	15,000	50,000	100,000	200,000	300,000
52	Електромеханичарске и аутоелектричарске услуге	150,000	50,000	100,000	150,000	200,000
53	Водоинсталатерске услуге	0	60,000	120,000	180,000	200,000
54	Керамичарске услуге	0	0	0	100,000	100,000
55	Дигиталне услуге скенирања, штампе великих формата, фотокопирања и графичке услуге припреме и штампе, повеза и корицења	0	50,000	100,000	150,000	200,000
56	Репарација црева- усисних, потисних и спојки	0	20,000	30,000	40,000	50,000
57	Ремонт пумпи високог притиска и дизни	60,000	50,000	100,000	150,000	200,000
58	Преглед и сервис против пожарних апарата и хидранта	130,000	50,000	100,000	150,000	200,000

59	Шлеп служба	20,000	50,000	100,000	150,000	200,000
60	Продужење лиценци софтвера антивирус и др.	90,263	50,000	100,000	150,000	200,000
61	Машинска обрада кашика и кранова тј лежишта болцни и чаура радних машина и тракторских кранских косилица	0	50,000	100,000	200,000	300,000
62	Одржавање лифта	33,000	50,000	100,000	150,000	200,000
63	Трошкови одржавања интернет странице	40,000	60,000	120,000	180,000	240,000
64	Редован годишњи преглед трафостаница	0	0	500,000	500,000	500,000
65	Аутолимарске и аутолакирерке услуге	50,000	50,000	150,000	250,000	350,000
66	Испитивање квалитета муља и других отпадних материја	0	50,000	100,000	150,000	200,000
67	Електричарске услуге	40,000	25,000	50,000	75,000	300,000
68	Хидрауличарске услуге	55,000	100,000	300,000	500,000	500,000
69	Браварске услуге	20,000	100,000	200,000	300,000	400,000
70	Лимарске услуге	0	100,000	150,000	200,000	300,000
71	Техничка контрола пројеката	0	0	300,000	600,000	970,000
72	Систематски преглед запослених	852,600	400,000	800,000	1,200,000	1,600,000
73	Остале непроизводне услуге (адвок.усл, проценитељи и сл)	830,875	200,000	600,000	1,000,000	1,860,000
74	Комуникацијско - техничка подршка и услуге за " GNSS "	599,566	150,000	300,000	450,000	600,000
75	Ревизорске услуге	180,000	0	0	250,000	260,000
76	База правних прописа	35,090	30,000	60,000	80,000	100,000
77	Стручни часописи	150,000	100,000	200,000	300,000	400,000
78	Семинари и саветовања	140,000	50,000	100,000	150,000	200,000
79	Услуге коришћења софтвера	686,255	200,000	400,000	500,000	700,000

80	Услуга праћења возила и механизације путем GPS-а на годишњем нивоу	273,240	70,000	140,000	210,000	290,000
81	Угоститељске услуге и остало	330,000	100,000	250,000	350,000	690,000
82	Штампани материјал	100,000	50,000	80,000	130,000	300,000
83	Осигурање	5,484,000	1,000,000	4,000,000	5,000,000	10,000,000
84	Објављивање службених огласа и остало	26,393	30,000	50,000	90,000	150,000
85	Услуге дезинсекције, дезинфекције и дератизације	0	20,000	40,000	60,000	100,000
<b>Укупно услуге:</b>		<b>29,736,145</b>	<b>11,007,400</b>	<b>31,389,800</b>	<b>46,322,200</b>	<b>66,967,600</b>
<b>Радови</b>						
1	Електромашински радови	2,325,980	500,000	1,000,000	1,800,000	2,900,000
2	Грађевински радови у водопривреди	2,470,470	500,000	1,000,000	2,000,000	2,900,000
<b>Укупно радови:</b>		<b>4,796,450</b>	<b>1,000,000</b>	<b>2,000,000</b>	<b>3,800,000</b>	<b>5,800,000</b>
<b>УКУПНО = ДОБРА + УСЛУГЕ+РАДОВИ</b>		<b>83,734,103</b>	<b>32,307,400</b>	<b>78,469,800</b>	<b>137,792,200</b>	<b>181,247,600</b>

**НАПОМЕНА:** За позиције Услуге - под редним бројем 64. Редован годишњи преглед трафостаница и Радови - под редним бројем 1. Електромашински радови-поступци ће се спровести по овлашћењу Секретаријата за енергетику. Дописом број XVI-01-031-246/2021 од 02.02.2021. године Секретаријат за енергетику нас обавештава да се нису стекли услови за целисходно спровођење обједињеног поступка из области електроенергетике и до дана данашњег нисмо обавештени да су се стекли услови о спровођењу наведеног поступка.

## 8. ПЛАН ИНВЕСТИЦИЈА - РЕБАЛАНС

у 000 динара

Редни број	Назив инвестиције	Година почетка финансирања пројекта	Година завршетка финансирања пројекта	Укупна вредност пројекта	Реализовано закључно са 31.12.2023. године	Структура финансирања	Износ према извору финансирања	План 2024. година				План 2025. година	План 2026. година
								План 01.01-31.03.2024.	План 01.01-30.06.2024.	План 01.01-30.09.2024.	Ребаланс 01.01-31.12.2024.		
1	Доставна возила	2024.	2024.	8,200		Сопствена средства							
						Позајмљена средства							
						Средства буџета (по контима)							
						Остало	8,200		8,200	8,200			
						Укупно:	8,200		8,200	8,200			
2	Шумски мулчер	2024.	2024.	4,000		Сопствена средства	4,000		4,000	4,000			
						Позајмљена средства							
						Средства буџета (по контима)							
						Остало							
						Укупно:	4,000		4,000	4,000			
3	Дронови (беспилотне летилице)	2024.	2024.	650		Сопствена средства	650		650	650			
						Позајмљена средства							
						Средства буџета (по контима)							
						Остало							
						Укупно:							
4	Теренско возило	2024.	2024.	4,200		Сопствена средства	4,200		4,200	4,200			
						Позајмљена средства							
						Средства буџета (по контима)							
						Остало							
						Укупно:	4,200		4,200	4,200			

5	Сервисни "pick-up"	2024.	2024.	990		Сопствена средства	990	990	990	990	990		
						Позajмљена средства							
						Средства буџета (по контима)							
						Остало							
						Укупно:	990		990	990	990		
6	Тримери	2024.	2024.	990		Сопствена средства	990		450	720	990		
						Позajмљена средства							
						Средства буџета (по контима)							
						Остало							
						Укупно:	720		450	720	720		
7	Тестере	2024.	2024.	550		Сопствена средства	400		200	400	550		
						Позajмљена средства							
						Средства буџета (по контима)							
						Остало							
						Укупно:	400		200	400	400		
8	Ротационе косачице	2024.	2024.	900		Сопствена средства	900		450	900	900		
						Позajмљена средства							
						Средства буџета (по контима)							
						Остало							
						Укупно:	900		450	900	900		
9	Рачунари	2024.	2024.	900		Сопствена средства	900	150	500	700	900		
						Позajмљена средства							
						Средства буџета (по контима)							
						Остало							
						Укупно:	900	150	500	700	900		



10	Муљне пумпе	2024.	2024.	1,800		Сопствена средства	1,800	1,800	1,800	1,800	1,800		
						Позајмљена средства							
						Средства буџета (по контима)							
						Остало	1,800	1,800	1,800	1,800	1,800		
						Укупно:							
12	Мултифункционални штампачи	2024.	2024.	700		Сопствена средства	700	150	300	500	700		
						Позајмљена средства							
						Средства буџета (по контима)							
						Остало							
						Укупно:	700	150	300	500	700		
13	Пумпе за воду	2024.	2024.	900		Сопствена средства	900	900	900	900	900		
						Позајмљена средства							
						Средства буџета (по контима)							
						Остало							
						Укупно:	900	900	900	900	900		
14	Лиценце	2024.	2024.	3,000		Сопствена средства	1,500	1,500	1,500	1,500	3,000		
						Позајмљена средства							
						Средства буџета (по контима)							
						Остало							
						Укупно:	1,500	1,500	1,500	1,500	3,000		
<b>Укупно инвестиције</b>				<b>27,780</b>									

## 9.СРЕДСТВА ЗА ПОСЕБНЕ НАМЕНЕ-РЕБАЛАНС

у динарима

Редни број	Позиција	План 2023. година	Реализација (процена) 2023. година	План 01.01- 31.03.2024.	План 01.01-30.06.2024.	План 01.01-30.09.2024.	Ребаланс 01.01-31.12.20234
1.	Спонзорство						
2.	Донације						
3.	Хуманитарне активности						
4.	Спортске активности						
5.	Репрезентација	700,000	650,000	150,000	300,000	500,000	990.000
6.	Реклама и пропаганда						
7.	Остало						

Трошкови репрезентације обухватају трошкове угоститељских услуга и трошкове штампаног материјала.